商報
Commercial Journal
上海 Shanghai
本報創刊於民國二十年
新四三二號
發行人 駱清華
今日本報一張半
零售國幣壹千元（外埠另加郵費）
內政部登記證京警滬字第十八號
中華郵政認爲第一類新聞紙 並特准立券撥照總包寄遞之報紙
上海郵政管理局執照第二五二號
上海九江路二八九號 電報掛號六八四七 電話九二一九九 九三八九二

華府官方透露 特使任務不限調查 將携囘援華新方案

【合衆社華盛頓三日電】美國對中國之意圖，現保持極端沉默，須待魏德邁特使返國後，始可分曉。惟官員方面透露魏德邁代表團之赴華，並非祗爲指定其調查中國一般局勢，而實更欲令其擬囘正確之方案，呈交與杜魯門總統與馬歇爾國務卿。以便予中國政府可能之援助。換言之，美國政府如屬可能，業已決定援助國民政府，問題爲如何援助。此外預料美國在下週或十日以內將再向蘇聯上級領袖努力，以打破美蘇間關於組織全朝鮮臨時政府之僵局。消息靈通人士告合衆社稱：在馬歇爾八月十一日離開華府赴巴西參加汎美會議前，預料將有所行動。美國行動可能對蘇外長莫洛托夫另提一項照會，美官方雖拒不透露其內容，然可能爲促莫洛托夫注意，美蘇在朝鮮之談判，在兩國駐軍司令間，業已僵持無望，故兩國高級領袖之採取決定步驟，實爲必要。

魏特使竟日研究 在平所得各種資料 分別接見胡霖田耕莘等 晚出席歡宴定今日赴津

【中央社北平三日電】魏特使今晨九時即開始分析與研究昨天搜集各方及往訪者之資料，美領館及我方軍政當局提出之資料，亦爲使團隨員摘要送閱，魏使並與美方人員舉行長時間之會議，至十一時，魏使偕經濟顧問華爾克在美領館北園休息約十分鐘後，繼續工作。下午二時半至五時半，魏使在官邸分別接見訪客，大公報總經理胡霖，北大政治系主任錢端升教授，保定綏署設計委員會主委余心清，輔仁大學主教田耕莘，洛氏基金國駐華醫藥代表羅克斯博士等。五時半魏使復研究各方情報，七時赴叢台會參加，秦拜。八時，魏使與使團顧問一行九人出席行轅李主任宗仁歡宴，我方軍政各界首長孫連仲，何思源，胡適，梅貽琦，張伯苓，吳鐵城等五十餘人作陪，至十時許始散。魏使返官邸後，即仍繼續與團員會議，研究九種資料。今日午後，大批顧問使團提供資料者，則由魏使顧問分別晤談，歷時頗久，其中有濟華教授甘介侯及顧毓瑔兩氏與經濟顧問華爾克長談一小時半，漢族文化協會會長溥儒，輔仁大學校務長芮歌民等，亦往訪，清華法學院院長陳岱孫，於午後四時訪政治顧問斯普魯斯，長談一小時後辭出。胡霖於訪晤魏使後，亦訪斯普魯斯談半小時。另悉使團翻譯官與漢民上尉談：送請魏使參考之信件與資料，爲數極多。據悉：魏使及團員定四日晨赴津，五日飛濟，然後轉青島或濟南一行，於週末返南京。

【中央社北平三日電】魏德邁特使抵平後，各報多撰論歡迎，並提供意見，北平日報社論謂：目前中國人民希望，與政府施政方針一致，然彼等要求社會安定，政治清明，乃因共黨之危害而不克實現，希望魏特使多調查事實，聽取意見，以瞭解眞實情況。經世日報社論謂：美在人道立場上，應援助中國，完成統一建國工作。

【聯合社廣州三日電】當局今日宣布：魏德邁特使一行現在北平實地調查，定於十二日抵此。

何思源發表文告

【合衆社北平三日電】北平市長何思源三日發表有關魏德邁代表團來華北之文告稱：中國已至必須在民主或共產間，選擇其一之途上。有識之士當然贊成民主，蓋共產主義不適宜於中國。當中國要求美國援助時，並非要求美國直接剿共之謂，但吾人爲人民利益起見，必須剷除含有國際複雜性之共產主義。戰前吾人即設法剿共，現吾人又被迫出此。何市長又強調稱：在中國無眞正之反美精神，人民對聯總之供應品，極爲感激，彼等明白此係來自美國。渠又指出中國需要健全之行政，並認曾犯若干錯誤，未能使全國走向眞正民主之理想坦途云。

資委會今商討 動員工業辦法

【本報南京三日電】資委會改組後首次委員會議，定明晨九時在該會舉行，商討全國工業總動員辦法及基本工業之建設與地域分配問題。

粵絲繭貸款 一百五十億元

【中央社廣州三日電】粵絲繭貸款，四聯總處核定一百五十億，現申請登記者共廿家，絲車三九〇〇台，已核定者十一家，絲車二五〇四台，貸款數一四六億七千三百四十四萬元。又小型絲廠申請者廿六家，貸款辦法須俟四聯總處核准後辦理。

蔣主席召見 回胞朝聖團

【中央社南京三日電】回胞朝聖團，三日晚搭車離京赴滬候輪出國，三日上午十一時蔣主席召見該團全體團員，有所慰勉，蒙藏委會委長許世英亦陪同晉謁，下午八時赴白部長崇禧之宴。

公教待遇 即可調整 增加基本數

【本報南京三日電】公教人員待遇，決於本月份調整，調整辦法，以加成數不變，增加基本數爲原則，並仍將維持區域等級，至基本數增加數額，日內即可公佈。

蘇省糧食徵一借半 下月一日可能開徵 蘇新聞處長招待記者報告

【中央社南京三日電】蘇省新聞處長張玉麟，今日下午六時在公餘聯歡社招待京市記者，報告蘇省最近政情甚詳，略謂勝利後，蘇省府於卅四年九月十二日入境，暫駐蘇州，同年十月十五日遷治鎮江，十二月一日本屆省府改組成立，當時六十三縣市中，除江南較爲安定外，蘇北各縣市則幾無一完整鄉村，兩年來經省府之不斷努力，并由蘇北各民意機構之通力合作，幸能以一治配合軍事，將整個蘇北於今年二月以前完全收復。年來省政設施，均腳踏實地逐漸推進，自動員令頒佈後，戡亂與建國並重，蘇省今後工作當集中於下列三點，即（一）治安問題，蘇省治安直接影響首都，故亟須安定蘇北，鞏固江南，然蘇北之治安，實繫於魯南豫東之戰局，所幸地方武力已逐漸增強。（二）征兵問題，蘇省因民性及習慣關係，征兵實較他省爲難，將來征募兼施，可望順利進行，王主席體恤農忙起見，會議准緩征一月，故延至八月一日開始。（三）糧食問題，軍糧民食自應兼籌並顧，在此動員期中，蘇省決以最大努力貢獻國家，現已決定征一借半，可能於九月一日開征。

閩省征糧 一百八十萬石

【神州社福州三日電】省田糧處負責人稱：青黃不接之時，本省糧價尚見穩定，惟日來糧價波動甚烈，省府下令嚴加制止。又閩省今年度征糧數額定爲一百八十萬石，內征實一百萬石，征借八十萬石，與去年度相等。如今年晚稻無災荒情形，當可順利完成。

孫立人兼任 陸軍訓練司令

【中央社南京三日電】國府令：派孫立人代理陸軍副總司令兼任陸軍總司令部陸軍訓練司令，此令。

越華僑賑米 已由專輪運出

【神州社福州三日電】閩省府頃接西貢總領事電告：越南華僑捐贈祖國之賑米一千五百噸，已於七月廿九日由招商局「伸世一號」專輪運出，華僑盧伸華等隨輪押運，該批賑米內有五百噸將在榕分別起卸。

改良稻種試驗 各省在進行中

【中央社南京三日電】農林部中央農業實驗所，自徵集水稻良種與各省農事機關合作舉行區域試驗後，成績美滿，本年復調整爲四十六種，按照抽穗期早晚，分爲八組，第一組十二個爲早熟稻種，第二組十九個爲中熟稻種，第三組七個爲極晚熟稻種，第四組八個爲晚熟稻種，釐訂全國性統一計劃，分布於蘇，川，贛，浙，皖，湘，桂，鄂，粵，黔，豫，滇，吉，台，閩等十六省，頃接各地報告，均已按照計劃進行，早者已及成熟期，晚者正在生長中。

農安國軍擴大搜剿 公主嶺西側原野有激戰 保石段國軍掃蕩冀西匪軍

【中央社長春三日電】農安國軍一日晚開始對寬城縣城共匪採取奇襲戰術，俘虜匪兵及武器甚夥。現農安國軍已擴大搜剿城郊外圍殘匪，並確保數重要據點，懷德西側匪軍經國軍連夜追剿，向西北方潰退。

【中央社長春二日電】軍息：（一）國軍勁旅連日出動掃蕩懷德大榆樹間殘共，斃俘頗衆，匪軍紛紛北逃。（二）懷德北部匪軍，集結兵力約萬人，圖竄擾中長路西側村鎮。

【中央社吉林二日電】攻克烏拉街國軍，節節勝利，已完全控制該地十五里內之各據點，並向白旗屯方面挺進中。

【中央社長春二日電】公主嶺西北角大黑東子及其正西之小城子一帶，發現共匪安東部隊千餘名，防守中長路沿線國軍現已自范家屯公主嶺等地出動兜剿，刻中長路公主嶺西側原野將有激戰。

【中央社徐州三日電】劉匪伯誠企圖阻撓政府修復黃河堤工，集中其第一，六，七，三個縱隊殘部，二日猛向國軍臨濮集河防陣地進攻，國軍奮勇還擊，刻正激戰中。

【中央社保定三日電】保石段國軍，連日掃蕩冀西山地殘匪，羅榮臻主力，又向曲陽，新樂，安國，蠡縣境內，國軍已派部隊前往迎擊，保定滿城，日前有小股共匪集結，意圖滋擾，完縣滿城西共匪，刻竄徐水漕河附近。

美國外清算會發表 六月底前一季中 輸華物資十萬噸 估總數百分之卅五

【中央社華盛頓二日專電】美國外清算委員會頃發表處理國外剩餘物資季報告稱：至六月卅日止之一季中，及以前美國予中國政府之剩餘物資，共計約達十萬噸，此項數目已佔中國所可獲得美剩餘物資總數百分之卅五，截至目前，中國所獲得美剩餘物資之成本，約一億七千萬美元。該報告中稱：在四月至六月之一季中，中國政府始能開始大規模搬運此項物資。蓋中國政府已與若干民航船隻訂立合同，請其協助搬運，且在若干主要島嶼上，設立營地，以利裝貨工作，在明年一月後，美國將宣佈尚有價值五億千萬美元之剩餘物資，其中大部已按處售協定規定售予中國及菲律賓政府，預料中國境內之航運措施工作，可於六月內完成。該報告中并謂：與此出售剩餘物資有連帶關係者，即美國外清算委員會已開始在中國京滬平津各大都市進行一項得不動產之計劃，美國刻并與中國政府商討，如何獲得若干不動產，以供應大使館等機構，作辦公處所及職員宿舍之用，美國并可能在中國取得若干良好之不動產，作爲華剩餘物資之一部份貸償，在一季中，經宣佈爲剩餘物資之財產，其成本約爲一百億美元，已有百分之八十一予以處理，但其售價僅及成本百分之廿三。

港新聞處發表 監犯騷動經過

【中央社香港二日電】新聞處發表七月廿一日赤柱監獄短期囚犯騷動經過謂，該獄內短期囚犯約千人，當日曾因要求增加飲食供給，發生騷動，經調處後，即告平息。騷動時曾有十人受傷，首犯兩名，已按律議處。新聞處之聲明，否認外傳監倉內搜獲大批利劍之說，但承認曾在獄內搜獲可作武器用之一百五十種方式不同之手造工具。

煤炭會議昨日討論 改善台煤管制問題 下午閉幕式陳部長致詞

【中央社南京三日電】經濟部煤炭增產會議，於今日上午十時舉行第五次大會，由張文長子主席，首討論改善台煤管制問題，對提收購增產獎金諸案，均有合理決定，將建議台省政府採擇施行。關於煤礦捐稅，礦工兵役，用地糾紛，私窯取締及工作競賽諸問題詳細討論，迄十二時議案處理結束，接開閉幕式。張次長致詞後，由陳部長啓天致閉幕詞，略謂經濟部當前政策，以扶助民營事業提高生產力爲重點，而民營事業中，尤以煤礦業及紡織工業兩項爲最要，此次會議對煤炭增產問題頗有確切決定，自當切實實行，惟關於增產必須之資金器材運輸諸問題，尚須與各有關機關分別洽商，仍希望各煤礦同仁先就現有生產條件發揮最高效能，以達成增產目標，並盼打破上下隔閡，由政府及煤礦界共同努力，以解決目前煤炭生產及供應問題。又大會通過致蔣主席電及慰勞前方將士電，保礦有功將士電。

贛省鹽荒 已告解決

【中央社南昌三日電】贛鹽荒問題已告解決，台鹽四萬担，淮鹽五萬担，青鹽十萬担，即將運此供銷。

桂南災情 仍延續中 鄭若谷談稱

【中央社桂林三日電】社會部派赴粵桂視察災情之參事鄭若谷，頃自桂南視察歸來談稱：該地災情確甚嚴重，一月以來雨水未止，災情仍在擴大中，現南寧桂縣城內仍爲大水所淹，統計南寧五年來雨量，平均每年僅一千二百餘公分，而今年六月份雨量即有五百卅六公分，一月雨量佔全年雨量之半，故水災之重可想而知。且水災適在早稻收穫之時，作物悉遭洪水淹沒，鄭氏定四日返京覆命。

【中央社成都三日電】蓉二日竟日豪雨，平地水深及膝，低窪街道已成澤國，江水大漲，兩岸居民，紛紛遷避，儼如水災又將重演。

朝鮮貿易團抵港 視察中國經濟情形 討論促進貿易問題

【中央社香港三日電】朝鮮貿易代表團，由其進出口部朝鮮貿易局局長李金鎬及財政局商務委員金泰甫率領，昨日抵此。代表團之任務爲視察中國及香港之經濟情形，以謀促進中韓貿易。北韓南韓美軍當局許可前之代表團，攜來人參二千斤，分裝廿七箱，以備換取其極感缺乏之物品，金氏談論南韓情形稱：南韓與北韓不同，目前各方面均在美軍當局指導下順利進展，南韓現在爭取完全獨立途中之政府，尚一臨時政府，又爲促進朝鮮及華南貿易有必要時，南韓政府擬在香港設立商務處。李氏談話時強調中韓文化政治，經濟關係之密切，渠對中國目前之戰事表示遺憾，唯深信中國可渡過難關，而成爲遠東方面之安定因素。代表團在港期間，擬會晤港督葛量洪，並與地方工商界領袖討論促進中韓貿易之各種問題。又代表團亦將赴廣州及華南其他各地考察。

平穩無波 上週昆明物價

【中央社昆明三日電】上週昆市物價，大體平穩無波。棉花（担）二百零五萬，粗紗（件）廿八萬，美亭布（疋）爲十二萬，新光襯衫（打）九十五萬，新聞紙（令）五十萬，上白米（石）十七萬，白糖（百斤）六十八萬，豬油（百斤）八十八萬，花生油（百斤）七十七萬，豬肉（斤）七千，牛肉（斤）四千。

國府命令 褒揚常乃悳

【中央社南京三日電】國民政府令：國民政府委員常乃悳，志行明毅，學術淵通，曾任河南大學華西大學教授，培育青年，頗有成就，發揮言論亦能切合時需，嗣膺選國民參政會參政員，議議嘉猷，於國是尤多匡勗，方期入贊中樞，長資倚畀，遽以積勞遘疾在成都病逝，良深悼惜，應予明令褒揚，派四川省政府主席鄧錫侯前往致祭，生平事蹟，宣付國史，用彰忠哲，而示來茲。此令。

民社黨政綱 一全大會通過成立 大會今改選中執中監委員

【中央社本市訊】民社黨政綱，頃由該黨一全大會通過成立。全文四十五條，分列總則，政治，經濟與教育社會文化及其他等四章，要點有：（一）保障人民身體行動，居住，遷徙，思想，信仰，言論，出版，集會，結社之基本自由。（二）澈底厲行軍民分治，軍人絕對不得干與政治。（三）實行徵兵制，服兵役之人民，應有正確名冊，嚴禁頂替。（四）倡導容忍精神，各黨派在五年或十年之內，應成立政治休戰協定，共同努力建設工作。（五）實行地方自治，讓人民爲鄉里服務。（六）劃分公營界限，扶自由企業與公營企業相輔並進。（七）保護民族工業，與民族資本，禁止官僚資本，並禁止特殊勢力從事商業。（八）改善農民生活，實現耕者有其田之政策。

【中央社本市訊】民社黨一全大會，三日上午由中央總部所屬各部會負責人報告工作情形，下午組織部召開工作檢討會議，各地代表自由參加，大會定四日改選中執委中監委，並討論未決事項後，於日內閉會。

東北大豆 損失奇重

【中央社長春三日電】長春四平間鐵路沿線堆積待運之大豆，六月中遭共匪焚毀掠奪，損失奇重，據中長路當局統計，損失達四二四二〇噸，合時價計爲流通券五億九千零四十餘萬。

港攤販請願 撤銷遷移限令 當局允展限兩月

【中央社香港三日電】港市中心區西環東西兩街攤販三百餘人，一日發動環集港督府門前，請願撤銷遷移限令，經警察與市政當局詳細考慮後，決定再予展限兩月，關於運金轉運問題，據港海關監督謝大和表示，渠將不擬予以批准，謝氏並揭露港澳間在過去數月內，從未簽發由澳門運金至港之許可證。

廢黃河 水位激漲

【中央社鎮江通訊】蘇省王主席頃據徐州市府電報，廢黃河水勢陡漲，情況緊急，經建設局臨時堵塞，方告脫險，不意復遭連續大雨，堤內積水，無處宣洩，沙土堤岸，逐漸下墜，終至河水漫溢過頂，以致二三兩區一部民房被淹，王主席據報後，除一面轉報水利部，一面電飭該市府努力搶修云。

首都光華門外慘案 外部進行調查 美顧問團偵查已獲結果

【中央社南京三日電】中國空軍第五大隊上士看護葛發田及另一華人王守本，一日深夜在光華門外中和橋上被美軍四人拋入河中致溺斃一案，外交部聞訊後極爲注意，已於三日派主管人員親往出事地點查勘，並向有關方面詳細調查事實及經過情形，及肇事美人之身份，以憑核辦。

【本報南京三日電】顧問團美憲兵兩名，涉嫌拋人入河致死一案，據悉死者王守本係湖南長沙人，年廿二歲，住光華門外獅水橋五五號，父王國華（四十七歲）於空軍第五大隊二十六中隊任機械士，母王李氏（四十七歲），只此一獨子，王守本於近日考取空軍方面之汽車駕駛士，昨日不幸罹難。葛發田係南京人，年只十六歲，任空軍第五大隊醫務室看護上士，寄居中華門

【聯合社南京三日電】美軍事顧問團發言人今日宣稱：關於一日深夜中和橋畔華人二名被溺斃案，現經偵查結果，業由伍長阿爾瑞單獨負責，深達十五呎，該兵解後，致將葛發田與王守本拋入河，屍體今日亦已撈獲。上士塞尼當出事時並未離車，對於經過情形毫無所知，罪名或可減輕。

【合衆社南京三日電】美軍顧問團憲兵司令部上尉三日稱：一日晚二美軍將二華人拋入河中一案，該二美軍將於下週中受審。兩人皆隸屬憲兵隊，但於一日晚上值崗，故不能以憲兵論。阿爾瑞係於二日下午二時卅分被捕，但給予二小時之宣誓時間結婚，准其與婦女輔助團伍長結婚。據稱：此案犯人之最高處罰，將爲五年至十年徒刑，此事現由中美兩國軍事機關聯合偵查中。

空軍部派機搜索 蘭州失蹤飛機

【聯合社南京三日電】中國空軍C—47型機一架，載客二十六人，於上月三十一日在哈密與蘭州途中失蹤後，此間空軍司令部今日已派遣專機滿裝緊急食糧及醫藥品等出發搜索。

輔大文學院長 沈兼士逝世

【中央社北平三日電】輔仁大學文學院院長沈兼士，於二日晚十時半，病逝於東昌胡同私邸，享年六十一歲。沈氏在教育界工作多年，生活清苦，身後蕭條，教育部北京大學輔大故宮博物院四方面合組治喪委員會。

上海市手工棉織生產合作社 联合出品

今日隆重開幕
★敬告各界★
本社爲優待顧客起見自開幕日起出售各種犧牲品特價廉售祗限三天捷足先得
謹希各界光臨指教
本社管理處謹啓

手工棉織品總匯集！
備貨充足・各色全備
經久耐用・保證美滿

●出品種類●
元嗶嘰，色線呢，元貢呢，紗府綢，線府綢，斜紋條，斜紋格，開士米，派力司，大白格，小彩條，小彩格，小灰條，小灰格，自由布，時髦呢，長浴巾，面巾，格子被單，毛巾被單，絨花絨線被單，印花錦地被單，長短毛巾浴衣，獨花浴巾，條布窗帘，蚊帳羅紗，沙法床墊，加重大布。

●製造廠●
第一廠：虹橋路
第二廠：徐家匯
第三廠：楊樹浦
第四廠：南市
第五廠：閘北
第六廠：曹家渡
第七廠：丁家弄
第八廠：法華

●管理處●
理事主席：葉[illegible]
經理：[illegible]
副理：[illegible]
襄理：[illegible]
供銷主任：[illegible]
運輸主任：[illegible]
生產主任：[illegible]
總務主任：[illegible]

社址：上海湖北路迎春坊三號
電話：九二一四一號

上海市皮革鞋料業同業公會會員
久大皮行
經銷 軟硬皮革 鞋料五金
皮
備貨充足・歡迎參觀
兼營各種紗廠皮革
地址：北海路109—111號
電話：九一九六四
電報掛號四一二四號

中興輪船公司船期公告
船名	開往埠名	離滬日期	停泊地點
中興	基隆	八月八日	招商局第一碼頭北棧
船期如有更改恕不另行通知請隨時向本公司洽詢 如蒙裝貨搭客均請向本公司接洽
地址：四川中路二六一號 電話：貨運一二八七〇〇 售票處一六三八七 分機十六號

請參觀 商務印書館 上海發行所
書價廉於紙價 購書絕好機會
廉價部
圖書六千餘種一折至六折 文具同時廉售

請吸
馬蹄牌
最高等香烟

始終愛吸

停戰令已送達荷印
印尼要求荷軍撤退作為條件
荷蘭舉行特別閣議料將有迅速發展

【中央社紐約二日專電】聯合國祕書處今稱，安理會對印尼戰事所發佈之停戰令，已於昨夜送達二作戰政府。聯合國祕書處同時宣佈，菲律賓代表羅慕洛，曾向安理會遞送通知，謂已請停止印尼戰事，共同宣言，該國於任何解決行動上，願出面斡旋。

【路透社新加坡三日電】荷蘭通訊社巴達維亞來電稱，印尼共和國議會工作委員會之委員，已於星期五舉行緊急召集，齊集日惹，海牙方面相信其目的當為討論美國調處印尼爭端之建議。

【路透社巴達維亞二日電】日惹電台廣播印尼共和國政府之宣言，聲明對於聯合國安全理事會要求印荷雙方停戰之建議，表示完全同意。惟共和國政府要求使雙方軍隊撤至一九四六年十月所決定之分界線，以為條件，此外為保證不再發生威脅以破壞和平之侵略行為起見，安全理事會應命令荷軍撤出印尼各島之土地，共和國切盼安全理事會派遣委員團來印尼，調查實際局勢，使爭端迅速解決。廣播續稱：如欲使印尼政府之參與，則可能由前任總理沙利，與現任外交部長沙立姆代表印尼出席。

【聯合社海牙二日電】荷蘭政府今日舉行特別會議，討論聯合國安全理事會對於印度尼西亞衝突事件所採取之行動，據美國駐荷大使巴魯克預測，此事將有迅速發展，巴氏已正式向荷外長烏斯特傳遞美國願意居中斡旋，解決荷印衝突之建議。據荷外長宣布，荷政府已欣然接受此項建議，官方對於安全理事會表決命令停戰一事，並未發表意見，關於此案之地位如何，顯見各方觀測甚為混亂。

【聯合社巴達維亞二日電】荷印代理總督范莫克今日發表談話，對美國斡旋表示歡迎，但對印尼共和國能否實行安全理事會之停戰命令，則表示懷疑。據稱，我方可以停止戰事，但不知對方能否實行。若不將其武裝團體予以徹底或消滅，恐無機會可以恢復治安。並對共和國是否能頒佈停戰令表示「極大懷疑」，據渠稱：此乃吾人自一九四六年十月即要求於彼等者。據荷方公報稱：芝拉扎港口設備完整，但市區及倉庫被火焚毀，損害甚重，荷軍攻入時並未遭遇抵抗，故該處之破壞，乃完全由於印尼之焦土政策所致。【又訊】荷方已攻下三寶壠西南八十哩塔希馬拉，同時芝拉扎西北廿三哩之巴來馬斯亦在三日攻下，該處發現英製之軍火，糧食及紡織品甚夥。

荷當局釋放印尼三領袖
荷軍攻下芝拉扎

【合眾社巴達維亞三日電】荷當局二日下午三時未說明理由，即將印尼三被捕領袖加以釋放，按印尼發表廣播稱：「如荷軍撤退至爪哇島及馬都拉島所劃定之界線後，印尼將同意停止敵對行動」，之後不久，該三人即被釋放。三印尼領袖為總理甘尼，外次蘇班德里約，情報部長蘇達波，該三人係被監禁於前總理沙利爾之住宅中。又前巴達維亞共和國方面市長及萬隆市長，已放回至其自己家中，惟仍加監視，不得出外，在此之前，共和國公報稱，印尼宣佈為獨立國家，不久即派代表赴聯合國。印尼希望荷軍迅速自全部印尼撤退，並邀請安理會派遣觀察員來印尼。並稱，如荷人恢復上前軍事地位，開始以警察保衛治安，印尼共和國即將停止戰爭。

【路透社巴達維亞二日電】印尼共和國首都日惹無線電台，於今晚九時二十五分起，不復可聞，蘇拉卡泰電台亦寂然無聲，或係荷軍切斷東爪電廠電源之故，東爪水力發電廠位於日惹北四十哩，現在荷軍掌握中。

【路透社巴城二日電】印尼共和國首都日惹電台一度沉寂後，又恢復發言，呼籲印尼人民堅決抗戰。

【合眾社巴達維亞三日電】荷方公報三日宣稱：荷軍業已攻下爪哇南部海岸之唯一海港芝拉扎，荷軍係自海上乘登陸艇而攻擊者。又荷蘭最高當局稱，荷蘭停戰令「可能隨時頒佈」，但彼等指出，此須由海牙本國政府決定之，

美對巴拿馬運河將試原子彈威力

【合眾社華盛頓二日電】據悉：美國正在進行一祕密試驗，以獲悉原子彈攻擊巴拿馬運河之影響，此一消息係今春三月觀察人證實。傳該委員會之報告中曾提出以一億美元改善運河，務使被大型炸彈直接命中不受損毀，但不能抵擋原子彈。該報告指出巴拿馬運河之水道高出水平線八十五尺，故原子炸彈必能將高地湖澤流盡，致運河在二三年中不能使用。運河活門之費用須值廿八億元。該報告並未透露運河原子試驗之詳情，僅信，此項試驗，將以TNT炸藥，炸毀水閘之模型，此TNT炸藥份量與水閘大小以及原子彈與巴拿馬運河之比例相同。

蔣家棟出發巡視辦理救濟事宜
吧城我商會籲請救濟

【中央社巴達維亞二日專電】我總領事蔣家棟今晨飛萬隆，再由萬隆乘汽車赴井里汶，特格爾，及中爪哇荷軍新近佔領之其他城市巡視，辦理華僑救濟善後事宜。

【中央社巴達維亞二日專電】吧城中華總商會，今向全世界各地之姊妹商會呼籲，對印尼共和國軍民，在爪哇，蘇門答臘境搶劫中立非武裝之我國僑胞事，表示抗議，並籲請各地中華總商會，募集款項物品，以供我受難僑胞救濟善後之用。該文件中並謂，爪哇，蘇門答臘各地之僑胞社團，正盡力進行救濟工作，深盼全球各地同胞，亦共同協助此人道之舉。文告末稱，各地募集之物品，在此間中華總商會通知前，請勿寄吧城。

【中央社巴達維亞二日專電】據巴達維亞華僑方面之最新報道，馬冷（瑪琅）華僑三人，為荷軍之流彈所傷。並謂，馬冷中部，安全無事，市鎮之邊區遭受損毀，槍聲時作，一部份華僑居住之新地區，遭印尼軍隊洗劫，惟事後發現，該報未謂，主要住屋及商店被劫掠，共十萬人，除未被迫撤退之華僑外，大部居民，於馬冷淪陷時，均告撤離。

日通貨膨脹

【中央社東京三日專電】日本銀行今日發表：六月份紙幣發行額，較去四個月，任何一月份為多，足證通貨膨脹之惡化趨勢。至七月底，日本發行之鈔票，共計一四三七億四五〇〇萬日圓，其中七月份估計十四億日圓，據大阪市當局宣稱，另售價格於七月底較一九三七年七月，漲一百四八點五六倍，食物價格，漲一百九十六倍，其中最高者計二百三十一倍。

南保兩外長在勃萊特簽訂互助公約
從事充分合作取消兩國疆界

【路透社貝爾格勒特二日電】南斯拉夫及保加利亞兩國政府，今夜發表共同公報，宣佈南外長西蒙克與保外長喬治埃夫，在勃萊特簽訂互助公約，並從事充分經濟政治文化合作，此外並規定取消出入境護照，並擬成立關稅同盟，故兩國疆界，實際上已等於取消，協定全部共分八部：（一）締結友好合作互助公約（二）充分經濟合作，包括固定匯率，及經濟計劃之互相配合。（公報並謂兩國政府，已就在工業，農業，運輸，國外貿易等方面之互助，成立多種具體決議）。（三）兩國訂立邊界新協定，以替代一九三九年之邊界公約，內容有取消出入境護照，及設立邊區財產共有制等。（四）發展南保兩國間之鐵路及其他交通。（五）兩國政府就希臘政府最近之一再在邊界發動挑釁，安全理事會調查小組之活動，及其他有關國際問題：尤其是多瑙河問題等，樹立緊密接觸。（六）充分文化合作，包括新聞紙之交換等。（七）南國放棄向保國要求賠償二千五百萬元物資之權利。（八）結論篇列舉協定之各要點。保代表團已於今夜啟程返國。

巴黎謠傳
英鎊金元貶值

【合眾社巴黎三日電】法國大部份金融專家相信除非世界主要貨幣，首先採取貶值步驟，則法郎不致貶值。據未證實之謠傳稱，英鎊甚至美元之價值，但將調整。但此兩項消息，皆不能獲得證實，法國金融界承認，法郎不穩定，以前法郎值二九〇[illegible]純金，現其價值降至[illegible]純金，法金融界正密切注意義大利里拉之貶值結果。

社論
論改革幣制

日來改革幣制之說，甚囂塵上。似乎政府已在考慮及此，並有計劃提供魏德邁特使者。一般論者，有謂改革尚非其時者；有謂不必待其他情況之安定而可即施改革者。當局發言，亦有主改革方策應予從早實施者；亦有聲明改革之舉，尚未作任何決定者。直使人民如在五里霧中，而市場因謠言之來，已發生波動現象，可見政府對於此舉，不可不特予慎重。

現在所應研究的，改革幣制，是否需要？能否即付實施？查目前幣制的不統一和幣值的日益低落，改革之舉，自屬必要。主改革論者，以為改革計劃，一經實行，人民的耳目一新，更以多少外匯準備為號召，便足引起人民的信仰，幣值就得不再低落。這固然是太理想，但幣制遲早總須改革，毫無疑問。是以問題應否改革，當然是絕對需要，不過改革的時機，已否成熟，為疑問耳。

幣制既然遲早須改革，先論假使改革，應為何種幣制？第一，金本位是否可能？這可斷言是不可能。蓋正式的金本位，必在自由經濟的原則下，方始可以實現。金本位的行使，必須黃金可以自由輸出口，鈔票可以兌現，同時國際貿易也須相當暢通，不受管制。凡此條件，在目前任何國家，都不可能，即將來也屬無望。其如黃金最多之美國，也辦不到，遑論黃金貧乏準備無着的中國。第二，提到管理通貨制，自一九三一年起世界金本位停止以後，各國幣制已早為管理制度。不過大戰發生，把管理制度更加嚴厲。外匯統制，貿易管制，處處把幣制上的伸縮性減少。現在要恢復這些統制管制，既又為事實所不可能，故欲於目下恢復戰前的管理通貨制度，也嫌太早。但今日的幣制和此後的幣制，其為管理通貨的本質，可以無疑。管理的程度，也祇能逐漸放鬆。所以言改革幣制，並非改革幣制的質，不過改革幣制的形而矣。

所謂改革幣制的形，如何改革？即現在的法幣，圈兒很多，想設法一種圈兒較少的新幣罷了。問題在這裏，假使以五個圈兒的現法幣，掉換一種一個圈兒的新法幣，表面固然減少了四個圈兒，物價抑低了，記帳便利了，可是新幣的圈兒，是否再會繼續增加？若果圈兒還是繼續增加，那麼形式上的掉換，僅為一時的遮眼法，徒然多生一次波動和麻煩，而仍無補於實際。國內的情形尚未安定，經濟尚未好轉，而謂徒作形式的改革之後，就可從此安定，終不免使人懷疑。

或謂改革幣制，必先有一筆美國的借款，作為準備，存在外國，那是不錯。不過準備須活用，方有準備的效用。呆的死的準備，有何用處？譬如有十億美元的外匯準備，不動的存在紐約，而國內鈔票的膨脹如故，物價的飛漲如故，百貨求過於供，通貨充斥市面，物價自然繼續增漲，幣值還是日落。政府對人民說：法幣有如許準備了，為什麼還不信任法幣？可是準備和法幣不生關係。然則如何使準備和法幣發生關係？那就需要準備的運用，幣價值過低時，則放出外匯以維持，恐將來法幣的價值高的損失，用不着過慮。那麼只管繼續放出外匯，以維持法幣的價值，在中國最近情況之下，外匯準備，必有用完的一天。所以此項準備，不是穩定，便是犧牲。總之在目前尚談不到根本的改革，第一步求幣值之穩定，使物價不致再有直線的向上，於是一切經濟情況，得上軌道，方始奠定了改革的基礎。於是再謀適當的改革，才是真的大計。至魏氏來華以後，能貸與相當的借款，而我國當局又能善加利用，以開發我國的產業，並為穩定幣值之一助，那當然極表歡迎的。

法外長表示 魯爾政策不變

【路透社巴黎二日電】外交部發言人稱：皮杜爾外長昨表示：「（一）英美兩國將盡可能使魯爾區得在歐洲管制下，發展以供歐洲包括德國在內之用」，並非顯示法國對魯爾之政策將有變更，皮杜爾之言，非僅不足以表示法國對魯爾問題態度之軟化，且為重申法國關於魯爾之政策，法國政府從未主張德國不應與歐洲其他部份，受魯爾之利益，法國所重視者，為德國不能控制魯爾之生產，此皮杜爾之所以聲明「在歐洲管制之下」之原因也。

英經濟危機迫臨當頭
馬歇爾計劃援助感遲
艾德禮將宣佈拯救緊急措施

【路透社倫敦三日電】權威方面相信英國之經濟危機，已至最嚴重階段，而不及等待馬歇爾計劃下援助之獲得，故料英政府於星期三，向下議院發表之聲明，將為一九三九年宣戰以來最危急而嚴重之表示。美大使陶格拉斯定今日自倫敦飛巴黎晤美副國務卿克萊登，討論英政府認為美國尚未充分了解英國經濟危機急迫性之狀態。渠將告以英國之美匯缺乏之危機，在數星期內，並成為英鎊危機，而威脅英國幣制之安定。據最新權威方面之估計，英國向美所借之款，至九月底即將用罄，縱有減少進口等措施，至遲於十月中旬，亦不免用罄，一般已認馬歇爾計劃下之援助，縱使得於明春成為事實，對英國已覺過遲。英政府雖尚未正式要求美國給予馬歇爾計劃實現前之過渡性援助，但恐克萊登上月在倫敦時，英政府已向其陳明英國經濟需要之迫切性，[illegible]一月，美國尚未有何表示，但英國向美借款，已僅餘十億元，在不得已之情形下，始知照美國，將不能簽訂日有禁止歧視輸入規定之多方面貿易協定。

【路透社倫敦三日電】星期[illegible]快訊記者，預料艾德禮首相星期一在下院宣佈之拯救經濟危機計劃，將包括限制進口，以生活必需品及出口工業所需者為限，徵收百分之二．五資本稅，普遍管制物價，及延長工作時間等措施，渠並列舉首相提出之緊急措施，將有下列諸端：（一）徵收資本稅，或將採用強制儲蓄之方式，渠迫以工資之百分之二．五提存，但日加利息發還。（二）限制進口以生活必需品，及出口工業所必要者為限。（三）擴大物價管制。（四）增加工作時間，或將命工人每週從事額外工作一天。（五）集中原料供出口工業之用，與出口無關或非主要工業，將被迫停業，使其工人參加出口工業。（六）再減兵員，駐希臘意大利之英軍，及駐德之大部份英軍，可能均將撤退。（七）[illegible]之消費。（八）[illegible]黑市者，[illegible]。此外，若[illegible]減低[illegible]之價值，停止[illegible]給非主要用途之汽油，及實行配給券制等，均有採取之可能。

【聯合社紐約二日電】英國社會黨政府於私人電力公司一百九十家外，社會黨政府現已將煤礦，英格蘭銀行，內地運輸，民用航空，海外通訊等事業收歸國營。今後三年內尚須將鋼鐵與煤氣工業亦收歸國營。以使達到其全國事業百分之二十國營，百分之八十民營之目的。以後倘再有其他計劃，當包括在下次大選期社會黨綱領之內。

英內閣改組說
老閣員將退休

【合眾社倫敦三日電】此間工黨方面消息靈通人士稱，在英國國會於十月二十日重開前，預料艾德禮可能改組其內閣。渠等相信，艾德禮可能等候印度地位改變，及緬甸採取獨立自治領地位後，勒令兩位被攻擊之老閣員退休，而使少壯派議員入閣。在印度於八月十五日成為自治領以後，現印度緬甸事務大臣李斯特托威爾，屆時，渠將調任新職，或等待至緬甸決定採取新政治地位時，將使渠之職位落空。[illegible]，在改組時，最可能之退休大臣，為六十一歲之國防大臣亞歷山大，另一為陸軍大臣貝倫格爾，渠被人指為遭致英國在德國佔領區內之混亂，另一為六十六歲之海軍大臣[illegible]，另一為燃料大臣辛威爾，此外糧食大臣[illegible]可能因人批評其糧食政策，而被調職。

英泰晤士報社論
望美勿再放縱日本

【中央社倫敦三日電】倫敦泰晤士報今日社論，題為「太平洋和平締造」，文內對澳外長伊瓦特在東京所發之言論謂，將日本所謂之中立地位謀得之穩定，表示[illegible]，日本在大國之間[illegible]，美國人士，已表示[illegible]，成以中國無力接受他國所[illegible]而感失望，但認為日本之較佳地位，[illegible]之嚴重危險。

國際簡訊

△東京電：遠東國際軍事法庭，今起恢復，審訊戰犯。
△莫斯科電：印臨時政府副總理尼赫魯之妹潘迪特夫人，將就任首任印度駐蘇大使之職。
△新加坡電：英帝國參謀總長蒙哥馬利元帥，今午後自澳洲飛抵此，定四日晨返英。
△哥本哈根電：丹麥已與荷蘭訂立補充貿易協定。
△英國伍特斯頓電：英國前首相邱吉爾，在[illegible]伍特斯頓市鎮接受自由公民權。
△耶路撒冷電：英軍當局今日禁止士兵前往地中海沿岸那坦亞，因接到猶太恐怖份子在該處之報告。
△雅典電：希臘勝利號，今日載[illegible]所需之戰備，抵達[illegible]。
△普拉格電：希[illegible]激戰後已克復[illegible]省首都[illegible]。
△底特律城電：美汽車工人工會二日一致通過，於下週初舉行[illegible]工人[illegible]。

東·北·現·況

【中央社訊】美總統特使魏德邁將軍所率領之考察團一行，即將前往東北實地考察。據由東北歸來之某經濟觀察家稱：東北現正面臨一新的危機，此種危機，自日本投降迄今，業已逐步暴露。東北人民現已普遍認識其嚴重性，對任何外力使通，決不妥協，[illegible]按照中蘇條約之規定，佔領區[illegible]移交我政府，一再延期撤兵，同時非法份子，乃得藉以組織武裝，擴張勢力，實行地方割據，亂[illegible]收。直至[illegible]魏德邁將軍，能多搜集資料，以為檢討「安定東北，即安定東亞，即安定世界」之助，則[illegible]。

舊日精華 餘存無幾

東北接收及整理經過：氏稱：東北，日寇以華制華，因戰養戰，經營十有餘年，其[illegible]之一般規劃，[illegible]建設，斐然可觀，舉其[illegible]要者，如鞍山之鋼鐵，撫順之煤礦，本溪之鋼鐵，豐滿之水力發電廠，[illegible]之工業，以及[illegible]。[illegible]三十五年三月蘇軍撤退後始隨國軍之推進，[illegible]陸續開始接收工作，計[illegible]吉林，以次及熱河，安東，遼北，[illegible]黑龍江，嫩江，合江，興安五省，則仍在[illegible]中。在政府接收之先，敵偽所遺留之工礦企業及東北人民之財物，[illegible]已被蘇軍運走，一部分[illegible]破壞，[illegible]精華，餘存不足十分之四。[illegible]（未包括[illegible]在內）[illegible]。

重建經濟秩序

政府接收後，[illegible]經濟方面，特別重視[illegible]重建一般經濟秩序，調節物價，力謀恢復生產，安定人民生活。茲將[illegible]：

甲 金融方面

中央銀行發行東北九省流通券與偽滿[illegible]幣值[illegible]，[illegible]之先，國軍為應付[illegible]，[illegible]東北保安司令長官部之印記[illegible]行使。[illegible]（一）[illegible]（二）[illegible]

乙 工礦方面

政府對東北工業之整理，以資源委員會為中心，就中對煤，電，[illegible]尤其重視。[illegible]。

丙 貿易方面

[illegible]年八月十六日東北行轅[illegible]公佈「商貨出入[illegible]」，「[illegible]」，[illegible]。

今後發展期望

記者詢以對東北未來發展之期望如何？渠以極樂觀之情緒答稱：東北不但為東北人之東北，[illegible]。

萬元勞軍 大會標語

一 慶祝戡亂軍勝利實行萬元勞軍。
二 救國必先剿共 安內才能攘外。
三 保障統一必先剿共。
四 共匪是赤色帝國主義的走狗。
五 國家至上 民族至上。
六 萬元勞軍就是萬元愛國。
七 愛國憑良心勞軍憑力量。
八 共匪不除休想安居樂業。
九 有錢出錢有力出力。

中央信託局 第三次 拍賣 外銷茶 公告 易滬支字第三〇號

本局現存外銷陳綠茶一千箱紅茶二千五百餘箱茲訂期舉辦第三次拍賣特將登記資格拍賣日期公告於次：
一，登記：七月二十五日至二十八日（甲）凡曾參加本局第一，二次茶葉拍賣者請於七月二十八日以前持該次承拍許可證來局換取第三次承拍許可證（乙）凡茶葉出口商在三十六年七月十日以前登記有案並須提供銀行證明文件來局登記審查合格後發給承拍許可證參加承拍並參閱本局拍賣外銷茶葉須知辦理
二，看樣大小樣[illegible]
三，拍賣：八月四日下午二時三十分在本局四樓會議室舉行

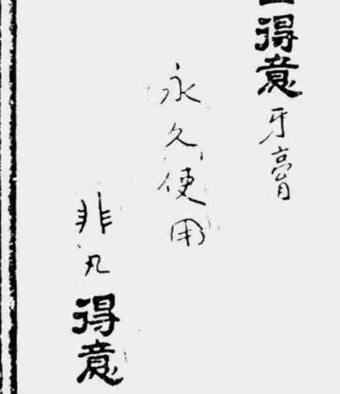

本報屯溪讀者注意

本報為謀屯溪讀者先睹為快起見特設法加快遞寄隔日到屯如荷長期訂閱或附近地區轉銷者請移玉至屯溪中街梧岡巷口利生書局內余雲清先生接洽

永安紡織公司出品各種
粗細 棉紗 棉線 棉布
商標 金城 嘉禾 金錢 大鵬
出品精良 風行全國
總辦事處 上海南京路六二七號 電話九〇一一九 電報掛號四七九一
第一廠：上海楊樹浦（附設永安印染廠） 第二廠：吳淞蘊藻浜 第三廠：[illegible] 第四廠：[illegible] 第五廠：[illegible]
各埠設有分莊

分類廣告 每行二千元
遺失國營卡車磁牌37567號[illegible]
遺失滬卡車磁牌53837號[illegible]

工協及各工業同業公會 爭取限額分配權

推代表晉京向當局提出建議

【本報訊】本市工業界對限額輸入工業原料之分配事，決繼續爭取直接分配權，俾合工業能獲得合理價格之原料供應，以減輕成本，配合國策，增加生產。本市工業協會及各工業同業公會，昨聯名發表宣言（全文刊第四版），並決定推派代表，於六日（本週三）晉京，對中樞及各主管部院有所陳述。其建議各點，經發表內容如左：

建議內容

（一）請輸管會將第一季配額分配何家配額若干，詳細公佈。（二）第二季限額分配比率，請限額分配處指定處採工商兩業應得輸入原料之分配比例額，作硬性規定。工業間之分配額，由工業協會負責協議分配，將分配結果報請限額分配處辦理。在協議成立前，不得發證。（三）自第三季起，各工廠需要原料，應由限額分配處指定其種類及價值，直接予以配額權，如應用工業單純者，應由一業工業公會分配。如應用工業在二業以上者，應先交由工業協會負責協議分配，報請限額分配處依據分配。（四）外埠各工廠交由各地工業協會負責分配。（五）限額輸入原料不敷三個月應用時得自辦外匯或由其各業出口所得之外匯，自行抵用。（六）請短期內設立專營機構供應各工業所需之原料。

工協招待新聞界

【又訊】本市工業協會昨下午三時假慈淑大樓星五聚餐會招待本市新聞界，發表「對處理限額輸入原料之宣言」及工業界之建議，並對三個月來，工協會與市商會對協議分配所作之努力及失敗之原有所說明，招待會由潘士浩，田和卿兩氏主持，出席者有工協及各工業公會代表胡伯翔，李陽祥，劉鑾一，常叔英，葉[illegible]康，劉鑾一，楊立人，姚思偉，唐漢宗，毛雨亭，陳一之，張智明，吳善璋，顧耀秋，潘星煒，焦雨亭，黃仲明等及各報社記者共四十餘人。

田和卿報告

首由工協總幹事田和卿報告謂：工業界決繼續爭取限額分配權，以取得主動購買原料之權，但仍請進口商辦理入口，以保證其合法利潤。工業界之立場為：（一）配合國策，達到生產平價，工業總動員之目的。（二）進口最切合需要之原料，以發揮使用外匯最大效果。田氏指出過去所遇之困難為（一）進口商居奇，不肯接受定單，（二）進口商不願訂購工廠最需要之原料，而訂黑市最易獲利者，（三）少數商業原料公會亦有合同簽證權，不與工業界合作，（四）限額分配處發證工作，不甚徹底。田氏謂：工業界希望能有徹底的合理的管制政策，同時盼望政府有計劃獎勵原料製造工業，使日後我國工業原料，能自給自足，不必仰給外國。

潘士浩發言

工協及市商會理事潘士浩，就三個月來之工業原料審議分配工作有所詮列。潘氏以召集人地位，縷陳審議會工作之橫遭不合作之阻礙，致終無所成，其中尤以五金，化學原料，及顏料等項之分配工作，耗去不少之時間精力，終因有關之商業公會未能開誠協商，拒絕出席，致功虧一簣，潘氏尤引為遺憾者為審議會之組設，原為工協及市商會之協議結果，乃進出口商及原料商業，竟不能貫徹市商會之意見，拒不合作，今後其個人之努力，亦將全部用於為工業界爭取分配權之一途矣。最後謂：工業界問題之癥結在進口商及若干原料商業未明國策及經濟潮流，而輸管機構之不健全，外匯政策之不合，尤應改善。

胡伯翔報告

潘氏講畢，繼由工協及機聯會常務理事胡伯翔報告對政府開放對日貿易之國產廠商之意見。胡氏強調反對只顧私人利益之貿易關係，關於應如何限制管理，使局部開放能獲有利於我之效果，則正由工協及機聯會各組「對日經濟研究委員會」研討中，本月六日工協，機聯會，國貨廠商聯合會，國貨產銷協會，生產促進會等團體均將推派代表晉京，陳述對日貿易之意見。招待會於五時半散會。

昨各界熱烈舉行 兵役宣傳大會

潘公展當場撰徵兵歌

【本市訊】本市各界兵役宣傳大會，於昨日上午十時，假跑馬廳花園舉行，到兵役協會主委潘公展，宣傳委員會主委方治，委員馮有真，徐寄廎，吳紹澍，居文耕等，師管區司令傅正模，新民政處長張曉崧，暨文化，新聞，影劇各界代表五百餘人。開會後，首由大會總主席潘公展報告略謂：上海為我國最大都市，而實施徵兵制度，尚屬首次，將來辦得好壞，影響上海一般市民對於徵兵制度的觀感，從過去歷史看，上海數百萬市民對國家出過不少力，有極偉大的貢獻，有着光榮的事蹟。今日抗戰勝利，中共之叛亂又起，使建國工作受阻，但建國先建軍，建軍則實行徵兵，但願撲不破的良好制度，惟一般人眼光，認為上海是[illegible]享樂的都市，推說兵役頗多困難，殊不知從另一角度去觀察，必須正義的號召，它能顯出其最有正氣最有力量的地方。此次徵兵中央特准先徵志願兵額僅三千名，以上海過去的光榮歷史講，定能順利進行。繼之師管區傅司令正模報告，略謂師管區所轄範圍除上海之外，又包括十三個縣，為十四單位共徵一萬一千人，按人口比例，本市原應徵召五千[illegible]千人，惟中央以上海為工業地區，於全國經濟有重要地位，特准減半員額為三千名，並先徵志願兵，憑本人過去經驗，辦理兵役與該地戶籍，文化水準，有極密切關係，但本人第一次與吳市長晤見時，獲悉本市戶籍行政百分之百的精確，且各階段文化水準較他處為高，如此則上海已具備了[illegible]工作，定有良好成績，[illegible]委報告，準提出三反一贊口號反對，（一）兵役官僚化。（二）兵役土劣化，（三）兵役商業化[illegible]長張曉崧報告，說明兵役法本無志願兵之規定，但中央瞭解本市生產工人及交通運輸技術員極多，故通融先征志願兵但在未徵志願兵之前，一切戶籍，身家調查等手續，仍按步進行，並徵兵程序，在身家調查之後，由保長辦公處，區公所報告名冊，再行體格檢查，抽籤，中籤者待接到通知，定期集中，向新兵徵集所報到。

最後潘議長當場擬就「徵兵歌」歌詞，徵求曲譜和歌唱，原詞如下：「好男兒，快當兵，建國必須先建軍。[illegible]，執戈衛國是良民。泱泱大國新中華，為民前鋒青年軍。爺娘妻子，兄弟姊妹，親戚朋友齊相送，歡欣鼓舞入士營。保國衛鄉和保家，要做英雄好漢先當兵，好男兒，快當兵，好男兒，快當兵！」

會後，並有影星周璇等歌唱節目，至十二時半始散。

上海師管區 管轄範圍 包括十四市縣

【本市訊】上海師管區司令傅正模氏昨對記者談稱，關於師管區所轄範圍，包括上海市，吳縣，松江，太倉，青浦，南滙，奉賢，川沙，寶山，崑山，嘉定等十四市縣，兵役總額共一萬餘名，除上海市徵三千名外，各縣約四五百名，自本月一日起各地同時開始，徵集決不展期，所需給養業由後勤司令部準備就緒，

至入學期以為修繕尚未就緒，須稍延數星期。

又據滬司令表示：目前京滬車發生壯丁跳車事件，該批壯丁以知識不足，致有此偶然事件，將依軍法辦理。

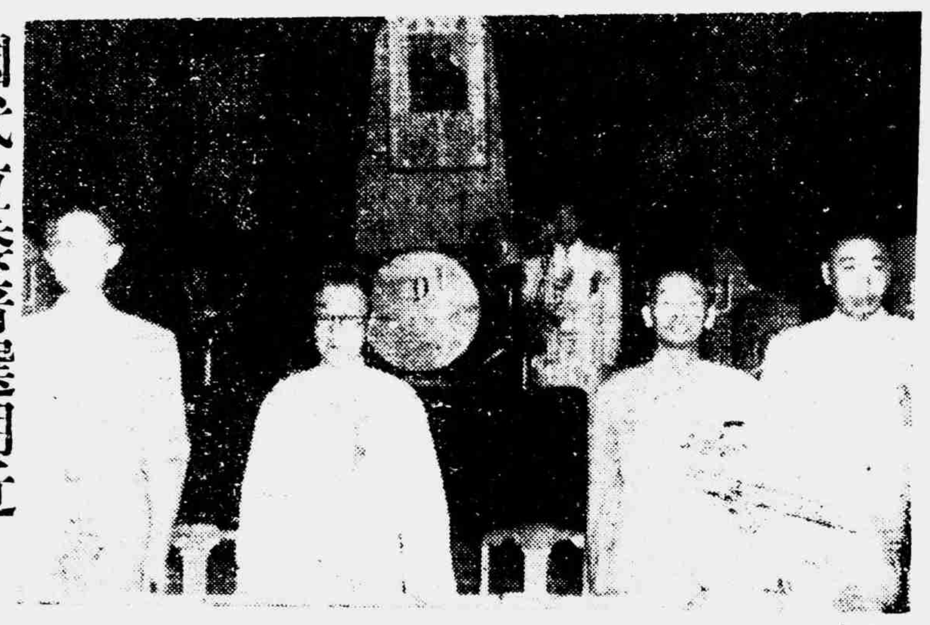

（自左至右）方治　潘公展　程天放　張曉崧

國代立委普選期近

社局擬訂職團選舉程序 各職業工會暫停申請組織

【本市訊】全國各地國大代表及立法委員普選在即，依照法令規定，各職業團體於選舉開始九十日前成立者，方有參加選舉之權。社會局方面頃規定，自八月一日起，九十天內，暫停辦理各職業工會申請組織手續。惟申請改選或合併者，不在此列。社會局並於十一日起，開始[illegible]各工會[illegible]程序，進行[illegible]。

憲警衝突事件 偵查業已完畢 日內即可審判

秦次長昨夜返京

【本市訊】國防部秦次長游滬澈查金都血案，昨雖值星期例假，且臨暑逼人，猶整日辦公，不稍休息，昨日清晨，國防部監察局長彭位仁即往晉謁，九時三刻，潘議長前往拜謁，談約一刻鐘辭去，此後秦次長即召見警察局長俞叔平等，詢該案關係雙方面詳情。據秦次長接見記者稱：金都事件仍在聽取各方報告中，在真相未明前，未便有所論斷，記者曾叩以調查之焦點何在，據秦氏稱：（一）工務局劉科長等三人看戲，只有戲票二張，而引起糾紛時，此事應由警察抑或應由憲兵加以干涉，其責權問題，應加注意。（二）事件發生後，究竟誰開第一槍，亦為應加調查之點。（三）紀律問題，當雙方衝突之初，僅係極小之事件。何竟雙方各集大批憲警，如臨大敵，而結果造成血案，且老百姓亦遭池魚之殃，在政府立場上講，實對不起老百姓。故對此事當儘速予以解決，以安民心。

秦氏於三日晚並邀吳市長，宣司令鐵吾，潘議長公展，[illegible]作陪，席間再度交換有關此案之意見。晚十一時乘夜車返京，向最高當局有所報告，[illegible]等同行。[illegible]由京來滬。秦次長昨晚臨行前對記者稱：渠在滬二日聽取各方關於此案之報告及意見將向[illegible]提出綜合之報告，此案之偵查審判，現偵查已完畢，審判可於一二日內在滬舉行，審判之形式，將由軍事法庭審判軍人部份，司法機關審判非軍人部份，[illegible]任此職。

又悉，國防部軍法處處長科長包啓黃，及孟泰盛等，將於四日晨八時由京抵滬。

警察解除黑紗

【本市訊】宣司令以金都血案發生後全市警士均手纏黑紗，以示哀悼，迄今已三日，且該案現已由秦次長蒞滬澈查中，一切均將由最短期內解決，故諭令全市警士即日將黑紗除下云。

食配委會制定 糶米解款標準

【本市訊】本市民食調配委員會，為各區具報糶米經費參加不一，且與該會請准之支費數目，超出甚鉅，故特規定糶米及解款支費等標準，略謂：平糶米價每石實售十七萬八千元，各區領米，應先備文向調委會洽商，平糶米應依照規定原則，委託米商承設公賣店，并由各區派員監督米店，每次領米以五百石為原則，每日另加手續費一千五百元，押運車宜，由各區商同米店派員辦理，出勤用車費由[illegible]負擔，所得之款項，應由各區[illegible]滙解上海市銀行，每期[illegible]費，得於售米項下依照核定各區平糶米費支用出。

電信局添設 小額鈔票掉換處

【本市訊】交通部上海電信局，前為便利發電人發電起見，特設公衆服務處於營業處選派有經驗之職員專為各發電人繕寫電文，分發去報紙，及口頭答詢等工作，開辦以來頗稱便利，最近以各付款窗口發電人擁擠，即日起已將窗次加以調整，並於公衆服務處附設小額鈔票掉換處，如發電人僅帶大鈔，可於該處先行兌取小鈔，然後繳款，免發電人因窗口點鈔費時以致久候。

普陀山海盜橫行

綁架華成染廠廠主 脅迫廟僧接洽贖票

陳錦良脫險警局偵訊中

【本報訊】本年度浙江普陀山香汛較盛。詎料竟被附近海盜所覬覦，不時上山打劫，且擄人綁架勒索，已達數起，雖經浙江剿匪機關四出兜捕，但匪徒狡兔三窟，聞風先颺，迄未有獲，而本市成都北路七六二弄九號華成綢綾染廠廠主陳錦良（紹興人，年六十歲），此次亦遭此難匪所綁架，並脅迫廟僧接洽贖票，昨日本報所傳廟僧作匪，確係誤傳。本報記者於昨日特事訪詳情如次：緣有紹興人陳錦良，年六十歲，在成都北路七六二弄九號開設華成綢綾染廠，歷有年所，薄具積蓄，平日篤信佛教，與成都北路太平寺主僧明教，交友極深，明教因以年邁，而告退隱，交其徒性空主持明教之師位，亦隱於寺內，可謂三代接傳。陳因時赴寺內，且與性空感情亦佳，當本年六月三十日，陳因追薦祖先，在滬邀性深輪貞赴普陀，因太平寺為普陀三聖堂之下院，故偕偵達太僧同往，沿途且有香伙彼香作陪，招料接送香客，[illegible]日船抵普陀，陳即下塌三聖堂，其妻及幼女則於隔日到普。自陳抵普後，即於四日起至十一日止，在三聖堂打水陸道場七日，至十二日佛事告竣，翌日再往各寺廟進香，至十四日下午，陳擬明日返滬，故將所有行李，摒擋準備，詎料至是日深夜十一時半，陳正宿於院內，突遭土匪十餘人潛入，翻牆進內，逐入解詰，迨闖入陳房之時，詢問陳時，陳則詭稱因患病頗重，來普診治，而各匪信以為真，見陳身穿老布衫褲，認為土老，詎料在門外竟有內線，點醒匪徒，指財神為陳，致觸匪徒之怒，將陳押住，並擬將陳妻女三人同架而去，至此，陳乃下跪求饒，釋放妻女，至下午二時，各匪始將陳綁走，換上帆船，並將陳放於艙內，嗣後陳因艙悶不能透氣，經匪許於艙門開啓放鬆，至天明大雨傾盆，船飄海洋，嗣後再過換小船，駛上沙灘，於黎明上山，從此入夜上船，白晝登山，計凡三日，至第四日，匪方始與肉票開始談判，當初匪又以陳為橡膠廠主，而陳則稱為小型染坊，嗣後匪開出金條四十大根，惟陳願出三四小根，結果雙方談妥以二億元作為贖款，[illegible]匪即威迫三聖堂負責，秘密潛往，着性德偕同匪同赴肉票家中，同時不准為難同去之匪，否則除將陳結果生命，並將三聖堂廟宇推毀。性德不敢違抗，於七月十九日偕匪來滬，性德因不識肉票家屬，乃託性空轉託通知陳家，是夜陳子費夜湊出法幣一億元，嗣後再向外借得金條三根，即交匪帶去，於廿一日匪方通知三聖堂，款已收到，此時匪方因風聲日緊，且無船將肉票送走，一面囑保肉票，不將此事控訴官方，同時則設法覓船，此時，適有帆船一隻，行經海旁，[illegible]船主將肉票送往定海沈家門，至此陳始告脫險，[illegible]設法來滬，當在沈家門時，陳子已在該處守候，同至寧波，夫婦子女乃告團圓。迨至廿五日，三聖堂知陳已脫險，[illegible]卒為該管新成警局獲悉，乃出動吉普車二輛，全部員警在碼頭四周兜捕，當陳船抵上海，正擬上岸，已為警員守獲，而性空兩僧，及香火彼香，三聖堂香火周生泉亦在普陀乘船，同在一處碼頭登陸，遂一併被捕，[illegible]訊，因普陀山迭遭匪劫，均不敢接主焚香，故彼香及周生泉等均被解局，[illegible]連帶受累，並供出尚有普陀[illegible]庵亦有施主三人被架，現該局繼續追詢中。

一篇曲折離奇的偵探故事

浦西保長商民被綁案破獲

【本市訊】警備部稽查處，於破獲綁架陳錦良一案後，又破獲一離奇曲折之綁票案，經探悉詳情如次：

綁案發生 詭莫如深

七月廿一日，浦西顓橋鄉商民朱才林及其妻陳氏，與該鄉第六保保長吳才福，居民徐錦濤之妻周氏等四人，同夜被綁，當時各家屬雖諱莫如深，而淞滬警備司令部第五稽查大隊，已風聞消息，正進行偵查之時，忽聞朱才林之妻已於中途釋歸，匪并派人攜有朱才林之親筆信，秘密接洽贖票中，該大隊加緊偵查，得悉被綁之朱才林係敵偽時期之該鄉鄉長，而徐周氏係徐錦濤之棄婦，認為此案似另具有錯綜複雜之情節，乃根據原有綫索作深入偵查，并設法接近被綁者之親屬，而監視其動態，惟各被綁人之家屬，懾於匪勢，恐遭撕票，不敢稍露風聲，俾暗中進行贖票工作，因此偵查工作頗感無從着手。

李大隊長 側面偵察

該大隊長李人璋，乃決定由側面偵察，在被綁人朱才林房弟身上，得到確實綫索，并證明朱妻脫險逃回，及七月廿三日由朱弟又得一信，約定地點與匪接洽各節，均屬事實，朱弟並謂匪首即係被害人徐周氏之夫徐金濤，朱弟又稱：曾如期派人赴約，匪初討價須以白米七百石取贖，因此數字過鉅，無力負担，未邀應允，經徐匪金濤等引路行約半里，復至一小村落，與其兄朱才林（肉票）見面，親自談判，結果允以白米三百二十石贖票，惟匪又索賠送快槍一打，謂其「大隊」新近成立，槍枝不够，經以無法購買推辭，後商決加米四十石，連前三百六十石，以三五作價折合一億二千六百萬元取贖，并約於卅日下午在南滙縣東門外黃家車站旁邊之南貨店內交款，案情至此，偵查工作，已至相當成熟。李大隊長乃將前後經過轉報淞滬警備司令部稽查處長陶一珊，陶處長即令其調示張代副處長，計劃破案，經縝密研究，決定由第五大隊會同第八大隊（浦東）乘其交款之時予以破獲。

初步偵查 主犯落網

至七月三十日派行動股長蔡行可率領幹員陶福杰，顧玉峯等會同第八大隊化裝按址秘密偵伺，蔡并先於黎明前到達目的地，察看地形，但守候終日，毫無動靜，蔡等本擬即打包圍實施威力拘案，第以該處環境複雜，且無確實內線，萬一撲案無著，反而打草驚蛇，全功盡廢，乃潛伏附近，偵騎四出，多方打聽，直至本月一日始行返隊，至卅一日終合各方所得，始悉卅日交款，因被害人家屬恐被撕票，係秘密差人送去，對該隊未稍露痕跡，故失去一良好機會，並悉：其款係分期交付，尚有第二批約於一日下午三至四時在本市金神父路六十三街內由匪方派四人領取當[illegible]派蔡股長仍率陶福杰，顧玉峯及[illegible]近。李大隊長復督率所屬四下搜[illegible]至五時，果見有匪踪可疑之人[illegible]名，於該街，遙相呼應，察情觀色，審係匪徒無疑，乃發動暗號，同時動手，[illegible]一馬當先，首先把匪徒一[illegible]倒，其所攜快慢機及手榴彈，均未及放，[illegible]該離奇綁案之主犯徐錦濤，及其黨羽[illegible]，不動聲色，輕輕落網。

緝拿餘黨 營救肉票

帶隊[illegible]後，據供，係浦東南滙縣屬當家路東約六里鋼橋錢家祠堂，遂於當晚九時由大隊長李人璋，親自率領，蔡行可等大批幹員押同徐匪阿初，再度前往，會同第八大隊，緝拿餘黨，營救肉票，當由第八大隊加派吳保和等三員，於子夜十二時由東昌路出發，至周浦會同當地自衛隊共同行動，到達鋼橋附近，已是二日拂曉前一時半，經野猫洞（村名）直若羊腸，僅能容足，李等在月光下摸索前進，又行數百米，忽見一片汪洋，橫斷去路，乃設法覓得渡船，搶險登舟，直撲錢家祠堂，實施包圍，孰料匪徒均已他徙，詰詢守祠老者，答以昨日（按係卅一日）尚在，今日不知去向，在此情形之下，已至絕望，復提徐匪阿初詢問，徐知不能復隱，乃謂可由[illegible]附近。李大隊長復督率所屬四下搜[illegible]

[illegible]，主犯徐錦濤之[illegible]，繳獲快慢機一枝，子彈六發手榴彈一枚，當救出肉票朱才林及徐周氏二人，尚有肉票吳才福一名，及若干[illegible]，又係黑夜，故被脫逃。

完全破獲 進行偵訊

至此，此離奇之綁案，已完全破獲，乃進行偵訊，由稽查處代副處長張陽明，會同大隊長李人璋，審訊主犯徐錦濤，[illegible]南滙人，[illegible]，該主犯徐錦濤，[illegible]於卅一年[illegible]棉花米糧[illegible]，[illegible]下路六十八號[illegible]，[illegible]。又因在周家有田[illegible]畝，自[illegible]周氏後，該保保長吳才福即阻止其自行收租，因此挾恨綁架，並擬將[illegible]田[illegible]出售，以作[illegible]。

供出計劃 綁票情形

又供出計劃綁票情形，係於七月廿三日決定同時綁架，由徐匪[illegible]

匪徒供出 有案中案

又供出案中案，因張代副處長，再三追訊，[illegible]

新颱風又有崛起 秋汛近高潮堪虞

颱風方向不變日內可襲上海

本月八日立秋浦江汛期開始

【本市訊】發生於太平洋之颱風，過台灣後，即變為低氣壓[illegible]，已於日前漸次消散，[illegible]颱風之末世，[illegible]。新颱風又有崛起，[illegible]北緯十九度，東經一百三十二度，正向西北進行中，若颱風方向如不中途轉變，數日之後，上海有被襲可能，目前正注視其發展。隨者[illegible]本月八日立秋，浦江[illegible]訊期開始[illegible]，[illegible]汛將屆，[illegible]沿江濱之堆棧倉庫，[illegible]貨遭受水漬，而低窪地帶[illegible]馬路商店，亦須同樣準備防水設備。

今日晴而又熱

又據氣象台紀錄，昨日最高溫度為華氏九十八度四，最低為七十九度一，預測今日天氣，仍為晴而熱云。

父親節 將隆重紀念

【本市訊】八月八日父親節，本市推行委員潘公展，吳國楨，顏惠慶，李石曾，錢永銘，杜月笙，徐寄廎等，程中行，意義深長，以發揚孝德，茲[illegible]：

（一）徵求論文：題為「我的父親」，已評出優選者多人，將於八月八日給獎。（二）廣播演講：特約教育局主辦國語演說競賽之優勝者，計小學初中高中三組各三名，各選「我對父親的感想」一篇，於八日上午九時假電台播講。（三）家庭儀式：八日上午九時子女各佩紅花向父母致敬（父故佩白花向遺像致敬）。（四）開會紀念：該會定父親節上午九時假青年會禮堂行紀念儀式，請顏惠慶大使致詞，潘議長給獎（徵文及播講學生），並放映電影，隆重舉行，歡迎自由參加。（五）發售紀念花：該會委託青年會領導五百清寒大中學生於七八兩日沿途發售特製之紀念花，得款充助學金。

江南菜籽實卜豐收

產業工人改配菜油

中信局貸款收購配售價不變

【本市訊】本年江南菜籽實卜豐收，各產地業已先後登場，業中人有識之士估計產量約在二十萬担以上，由於最近當局進行產業工人配油工作，大豆改配菜油，由中信局會同榨油業等進行收購，已以一五〇億元貸款，陸續購得菜籽六萬餘担，半數已運滬交與各廠榨油，得油成本達八十八萬元，但產業工人配油每斤仍定四五〇〇元，榨油合約，日前已簽訂完成，規定由中信局將各廠以每担四十二斤菜油作為榨油費，日前市場菜油價格較中信局成本為低，據稱係因下列各種原因造成，各榨油廠或販運商人熟悉當地收購情形，貸款吸收，商業機構辦事效率較政府機關為高，廠商以借款比期，貶價出售，致於本市以重要產地如重慶等地，以新貨上市，價格低落甚多，致影響云。

空中霸王 招待無冕皇帝

【本市訊】中國航空公司昨日下午利用星期例假，招待本市新聞界參觀龍華機場及新型DC4型「空中霸王」巨型機，到本市中外各報社通訊社記者八十餘人，因此分兩次起飛。機中共有沙發座位四十四個，各項設備，均華麗舒適。機上公司人員除正副駕駛員三人報務員一人外，堅空中小姐兩位，隨機殷勤招待。專機於下午三時循新舖之水泥跑道起飛，平穩安適，毫不顛簸，唯機內悶熱異常，十分鐘後，即升達二千五百呎之高空，房屋與田野，均似玩具，晴空萬里，頓覺精神興奮，氣候涼爽。霸王機由江灣上空，出吳淞口而遠飛杭州灣，此時飛機已高達六千呎，乃回飛江灣而返龍華機場，安然降落，前後計一小時二十分，中國航空公司在機內並備三明治及汽水款待來賓，據該公司負責人員談稱：DC4型機，可升達二萬呎之高空，較小時速有二百六十餘公里，故平衡好，對安全迅速，舒適各件，具備。

行總空運大隊遷址辦公啓事

本隊自八月三日起由中山東二路九號四二一室遷至外灘十七號七樓辦公電話一三九四七・一一三五七一九・一一三五〇下午五時以後及例假日一一五五二・一一五五五三特此公告

茝江輪案 今續開庭審訊

【本市訊】茝江輪慘案，經地院數度審訊後，因收集有關證件不易，故遲遲未能審結。頃悉該案地院定今日繼續開庭審訊云。

西服業公會 裁剪會計訓練班

昨舉行畢業儀式

【本報訊】本市西服商業同業公會，對於會務及同業間之福利事業，興革改進，不遺餘力，因鑒於服裝之製作，歐美各國，[illegible]育，亦並注重，而屬該業之創舉，並以同業對於會計及新式簿記，[illegible]，殊與現代會計程度相去過遠，因此設有會計訓練班，聘請專家授以簿記會計等學科，[illegible]。昨日下午九時，假該會[illegible]裁剪訓練班及會計訓練班舉行畢業儀式，並邀有同業先進，蒞臨參觀，該會主持人致訓，練班師生，濟濟一堂，盛況空前云。

財政部上海直接稅局公告

滬直三字第五〇九七號　中華民國三十六年八月一日發

案奉財政部本年七月十日直三字第〇三一號訓令內開：「查本年六月六日國民政府公布施行之印花稅法第十六條稅率表第廿五目所得[illegible]公務員生活補助費及其他[illegible]一元，推員工每月總收入[illegible]，[illegible]依法每千元貼用印花一元[illegible]」等因，奉此，合行令仰知照并轉飭知照[illegible]，除分[illegible]外，合亟公告週知此告

局長　樓國威

教育部備案 教育局立案
惠生高級助產職業學校
招新生及免費生
[illegible]初中畢業及[illegible]（考期）八月二十日上午九時（報名）即日起[illegible]（校址）上海大南門內[illegible]路一六七號（電話）[illegible]

工務局積極修理 南市道路橋樑

【本市訊】工務局積極整理南市道路橋樑，業已決定民國路即日拆軌，外馬路亦決定就日興工，龍華港橋限本月完工，茲將詳情誌後：一，南市民國路自外南路口至方浜東路口止，所有法商電車公司單軌約長二公里，俟該公司呈請拆除改舖他處，市政當局已允其請，工務局第二區工務管理處，已與該公司洽妥，拆除辦法，並於七月廿八日開始工作，該項單軌拆除困難，約需兩月方可竣事，然由該工務處加舖柏油砂路面，下月初當可完成。二，外馬路小東門路至老白渡街一段間碼頭林立，貨運要道，及該段道路與裏馬路間縱橫各支路所有路面，亦由該工務處翻修，定於本月五日開始動工，南老白渡街向南一段，亦在積極籌備材料，本月中旬當可開工。俟該段全部整理完成後，南市交通，當可全部改觀云。三，龍華港橋（現名吳家橋）為通上海水泥廠之要道，為該廠及善後救濟總署水運處修理廠車運必經之處，原有便橋為敵偽時期所建，日久未修朽爛不堪，險象萬分，工務局有鑑於此，決意重建，並由善後救濟總署補助一部份木料，交由第二區工務管理處招商承辦，現打樁工程，業已完成全部工程，[illegible]於八月中旬當可完工云。

情海起風波 少女自殺

【本報訊】宜興少女吳恩珍，年廿三歲，家住河南北路北浦路二十弄九號。昨日下午三時，與[illegible]其情人，同赴虹口東新橋街元元旅館三號，未幾兩人竟發生齟齬，[illegible]情人拂袖而去，[illegible]，竟潛服安眠藥片，[illegible]自殺，適為茶役發覺，將其飛送仁濟醫院救治。

敲詐何多？

【本報訊】有張志祥者，最近串同多人，身穿軍服及西裝，赴安遠路五〇一號海寶山炒貨店非法敲詐，指為販毒大王，勒索五千萬元，當時被詐去三千萬元，尚有二千萬元，約於昨晨在外灘中飯店門首交款，事機不密，為警備部稽察大隊長所悉，將張拘獲，[illegible]人贓併獲，拘入警備部訊辦。

【又訊】寧波路泗水坊四號大陸布廠，於上月十二日，突被學徒史志高，李榮醇二人捲逃，并帶去[illegible]財物頗鉅，詎料史竟起歹念，將該印鑑，向北新錫路勝利一號號詐去花呢十四疋，價達二億餘元，直至最近，史始為常熟路警局因另案被捕，供出該案，乃又將李緝獲，現正吊贓中。

北京路 大樓失愼

【本報訊】北京路一五七號五樓，於昨晨八時三刻許，突告失慎，起火地點，在電梯馬達間內，一時火勢盛熾，立即冒穿屋頂，經中央區消防隊驅車前往灌救，達一小時始熄。起火原因，聞係走電所致。除馬達間全部焚燬外，隔壁廚房亦遭回祿。該處房產，乃英商業廣之產，樓下為大同商業儲蓄銀行，二樓至四樓則為公司洋行之辦公處，計有海生洋行，同安保險公司，大陸鋼鐵廠，中國物產公司，五樓之廚房，乃大孚火油公司營業所廚房，而五樓則全部為住戶及宿舍，損失不重，幸未傷人。

販毒機關破獲 拘犯四人

【本報訊】本市北站警局，於前日破獲一設有密屋之販毒機關。此案始於七月廿四日獲得密告，因該門頗多，分局長何世漢恐打草驚蛇，易於漏網，乃飭股長石介人從事偵查，歷時達一星期之久，方於前日[illegible]，化裝往海寧路六九一弄十七號內，始告破案。內部除[illegible]密屋外，且有地下室以[illegible]，首將供人吸毒之主犯孫阿六予以逮捕，並續獲販犯忻志章，[illegible]等，將於今日移送地院訊辦。

本年度春期合作烘繭 配發代繅辦法公佈
代繅廠商條件配發繭量標準
解絲繅折及繅費等詳細規定

【本報訊】關於配發三十六年度春期合作烘繭代繅辦法，已由蠶絲產銷協導會，第十三次會通過，並經中國農民銀行正式公佈實施，其辦法如次：

（一）代繅廠商條件及配繭量標準

一，三十六年春期未經貸款收繭，自營其他乾繭可供繅絲者，如係立繅車，配繅四個月繭量，如經合作社委託之坐繅車絲廠得視立繅車配額剩餘額，配繅三個月繭量。

二，三十六年春期已經貸款收繭之立繅車廠商，如經合作社委託者，可配繅一個半月繭量，如公營絲廠繅量，可予增配。

三，江蘇浙江之合作社乾繭，得儘先交託各該省內廠商代繅。

四，已加入第三區繅絲工業同業公會者。

五，三十五年開工絲廠，具有四十台以上之完整絲車（多繅車以十緒作一台計算）及相當於絲車之復搖車數，並有合理之鍋爐熱源機械動力設備，及均勻檢驗設備。

（二）配繭辦法

一，就六千担乾繭總額，按照合格廠商，開工絲車數，及繅絲能力，以每立繅車一台每日配繭七市斤，坐繅車一台每日配繭四至五市斤（甲等五市斤，乙等四市斤半，丙等四市斤）為最高額，並以開工至本年十月三十一日止，為訂約代繅之最長期限，統籌分配至額滿為限。

二，第一次代繅繭配定後，如尚有餘繭時，得以第一次配繭代繅各廠繅解生絲之成績，再予擇優分配代繅。

（三）訂約及担保

一，代繅廠商應與委託代繅之合作社，訂立承繅合同，並由當地本行為見證人。

二，訂立承繅合同，各廠應提供當地本行及合作社認可之担保品，及保證人，並以廠房及設備為第二担保品，暨由第三區繅絲工業同業公會當地分會為證明人。

（四）發繭及解絲

一，由本行會同合作社先行核發十五天繅絲用繭，以後則憑其交絲量分批核發乾繭。

二，廠商領得乾繭後，應立即開工繅絲，不得擱置移用或中途間斷，在領繭繅絲期內，並由本行及協導會派員督察辦理。

三，代繅生絲每滿五担，應送當地本行。

四，廠商分批領取之代繅繭，如不依照規定解絲，除依照合同辦理外，所有未領之代繅繭，不再配發。

五，代繅生絲之品級，由協導會指定之。

（五）繅折及代繅費

一，代繅繭之繅折，以協導會試繅毛折為標準，如本行異議，俟代繅完畢時，由廠商按實領乾繭，向本行及合作社結算應繳生絲數量，不得短缺，如有缺少在二關担以下，依照當時上海D級生絲市價償還本行。

二，每担生絲之代繅費，除以乾滋下腳作抵外，按照所繅生絲品級及協導會所訂繅費標準辦理。

三，代繅廠商，得先預借十天代繅費，嗣後即按其解絲量，以九成核發，其餘一成俟檢驗合格後撥付之，所有預借之代繅費，於最後多絲時，每担以扣除二百萬元計算扣清之。

江浙蠶絲事業貸款
中農發表詳細統計

【本市訊】關於江浙蠶絲事業概況，貸款比較，及生產增加情形，據中國農民銀行發表詳細消息如次，本年春推銷蠶種約達一百五十萬張，包括土種折合在內，平均每戶蠶種二張，約有蠶農七十五萬戶，共產鮮繭約廿八萬担，其中七萬餘担，可能繅製土絲，廿餘萬担，已由該行舉辦貸款，中廠商繅絲，交由蠶絲產銷協導委員會，將來繅出，依照鮮繭每担一二〇萬元計算，約三三六〇億元，換言之，即每一蠶戶於一個月內，平均收入可達四十四萬八千元，對引導游資納入正軌，活潑農村經濟，實不無裨益，該行際於江浙蠶絲生產，佔全國總產量之半，抗戰期間，飽受敵偽摧殘，勝利後着意扶與，以謀增產，與辦蠶桑事業貸款，其有成效者，略列於次：

（一）桑苗貸款，卅五年度對於浙省海寧，崇德，桐鄉，杭縣之卅六合作社，包括社員二七一一戶，增種二五〇六．〇八畝，貸款六二，三四一，七五〇元，本年度續辦移植嫁接桑苗貸款三一八，四一七，二五〇元，得嫁接苗二百萬株，一年生實生苗一億二千五百萬株，足供江浙兩興桑園所需材料之四分之一。

（二）製種貸款，卅五年春對浙省四十五製種場及蘇省一〇四製種場，共貸出九四六，〇〇〇，〇〇〇元，今年度經主管機關籌計，略加淘汰後，經及格者，蘇僅九十七，浙為四十一，共貸放六，三八〇，〇〇〇，〇〇〇元。共能產生改良種一百餘萬張，平價向蠶農推廣，尤以新品種之增加，有顯著進步，預料明年春用種可達百分之五十九以上。

（三）蠶繭貸款，浙江合作社共為二五四所，包括二〇，六六三戶，江蘇一〇八社，包括二三，一九七戶，貸款總額計五六五，〇〇〇，〇〇〇元，蠶種二〇〇，〇〇〇張，今年浙江五三三社，五九，六九九戶，江蘇一六五社，四五二六戶，貸款五，三八一，〇〇〇，〇〇〇元，蠶種卅二萬張，此外組織及參加戶數，均有增加，約佔全部蠶農百分之十四左右。

（四）合作乾繭貸款，去年浙省為一二九担，江蘇一五四五担，貸款一，四四三，〇〇〇，〇〇〇元，今年浙江二七〇五担，江蘇三二三〇担，貸款二一，九八一，〇〇〇，〇〇〇元，數量顯然已增一倍。

（五）收購鮮繭貸款，去年春蠶銀團對五十四家廠商，共貸出一六九億元，收購繭量為一四三，七八二市担，該行繼對四十七家廠商舉辦秋繭貸款一〇五億元，收購秋繭三五，二九二市担，又春乾繭四九五六担，今春對七小家廠商貸放三三五四億元，收購春繭二十餘萬担，去年政府收購生絲僅六四七五担，今年預約可收一四，〇〇〇担。

（六）出口土絲抵押貸款，在乾經（即出口土絲）絲價逐漸改變為繭價時，酌辦臨時性之抵押貸款十五億元，現已受押生絲六三二車，減低該區暗息自三四角降至二角，使蠶農少受高利貸之剝削。

（七）新式立繅車貸款，去年對濟蠶關女蠶校貸款一億五千萬元，完成代繅絲廠，新式立繅車一二〇台，現正開工，代蘇州吳江等五合作社代繅生絲約為一四〇担，以供改政府收購。

四聯總處規定
普通存款計息辦法
可自本年上期實施
甲種節建儲金計息辦法
仍按照原規定條例辦理

【本報訊】關於國家行局對於各項存款計息起點辦法是否僅以活期存款為限，甲種節約建國儲金，可否同樣辦理，及應自何日起實行，茲悉：四聯總處規定：（一）改定各行局普通存款及儲蓄存款計息辦法，可自本年上期實施。（二）甲種節建儲金計息辦法，仍按照原規定條例辦理云。

中國農民銀行辦理
卅五年度茶貸經過
積存箱茶正力謀疏導中

【本報訊】中國農民銀行頃發表辦理卅五年度茶貸經過及受押箱茶處理辦法如下：

（一）核定茶貸方案經過——卅五年三四月間，上海市洋莊茶葉公會，東南茶區場廠聯合會等，以所屬會員為焙製外銷茶葉，需資週轉，申請借款，當經農民銀行擬具卅五年度茶貸方案呈奉核准照辦，原方案核定貸款總額七十億，由祁門，溫州，杭州，屯溪，平水等地茶商分別出面承借，作為收購焙製資金，即以新茶作押，期限三個月，並准由農銀行向中央銀行辦理轉抵押。

（二）貸款對象及實貸數額——貸款對象，計茶廠茶場共二一二家，其實貸款額分配各區如下：祁紅區：八九四，六二五，〇〇〇元，屯綠區：二，〇一七，二〇〇，〇〇〇元，平水區：三，〇五一，九八八，三二五，〇〇〇元，溫州區：六〇〇，〇〇〇，〇〇〇元，杭州區：六〇九，六〇〇，〇〇〇元，共計：六，六三三，四一三，三二五元。

（三）茶貸之終止及箱茶押款——各茶商製成箱茶後，陸續運滬，惟因國外市價低於國內成本，相差過鉅，紛紛請求照當時箱成本，擬以七折作押，轉做箱茶押款，以期結束茶貸，並請將自有箱茶參加作押，當經由中農行於十一月間與央行洽定，在原借六十餘億元外，增加六十億元，承押箱茶數量達十一萬箱，嗣後滬茶調整，茶葉外市價比例增高，復會提高箱茶押款額為二百億，仍由中央銀行予以轉抵押。

（四）箱茶押放之清償及餘額——自滬茶率調整後，茶葉市面活躍，與國際市價比較，亦有利可圖，因此各茶商仍一度紛紛請求贖取，批農行因價格於當初押有請政府收購之議，除承押之箱茶外，其餘未予贖辦，計截至本年六月十七日受押箱茶餘額如次：

祁紅：	四，七五八，〇〇〇，〇〇〇元	一九，三八二箱
屯綠：	一，一二〇，〇〇〇，〇〇〇元	四七，七七〇箱
平水：	三，一九四，〇〇〇，〇〇〇元	一五，五二〇箱
共計：	四五二三，〇〇〇，〇〇〇元	三，八八四箱
合計	一七，〇五二五，〇〇〇，〇〇〇元	八六，五八六箱

（五）箱茶之處理——箱茶押款到期，經四聯總處理事會決議如次：一，自七月十日起，箱茶押款如不備款取贖，絕對不得展期，應予處分押品，二，依據各茶商所提各類茶商應否即由政府統籌收購，或即轉催各茶商從速取贖，自行負責外銷，仍將外匯結滙國行，有待及早決定。當經邀同經濟部，農林部，中信局，農民銀行，出推廣會，中央銀行，農民銀行及中信局等代表會商，擬具意見：一，箱茶價格，由中信局照二百八十五億一千八百萬元總價，本案係為處理三十五年度積案，不包括在本年度政府收購物資計劃在內，茶商應自即日起，向中信局申請，三，自七月二十一日截止，所購箱茶，出口前，應由中信局商請主管機關全部重加檢查，其不合標準，不予出口。四，卅五年度其他各地出口箱茶，已運抵上海者，亦得比照本辦法申請由中信局收購。五，所有因處理卅五年茶葉運銷所發生之虧耗，請由國庫負擔云。

絲織業
減低工資
俟調查後決定

【本市訊】全市各絲織廠，要求減低工資糾紛，經社會局調解不成，移送勞資評斷會核辦，該案除由評斷會派員調查各廠實際情形，並邀請勞資會計師向指定各廠查賬外，並由第十二次大會通過，決議在小組會評議以前，推派第一組周學湘，顧祖麟，劉靖基，第二組徐森，徐寄廎，范才騤，第三組沈鼎，王子揚，田和卿等九人，分往全市各廠視察，並定於本月六日起開始出發視察，約一週即可蔵事，屆時評議小組即根據調查視察報告，對該案作最後決定，再提付下屆大會通過。

吳蘊初盼防止
商人發東洋財

【本市訊】自國務會議通過開放對日貿易，工業界聞訊後，咸表失望，記者昨訪晤全國工業協會吳蘊初氏，詢以對此事之意見，據吳氏稱：重開對日貿易既經政府通過，現祇有嚴格管制，防止一般不肖商人，發「東洋財」，工業協會與各國體聯組對日經濟研究會，對開放對日貿易，將提出具體意見，以供政府參考云。

四行二局一庫
今起調整匯率

【本市訊】四行二局一庫定今（四日）起調整內滙滙率如下：河南每千元四十元，沙市五十元，漢口五十元，宜昌五十五元，廈門九十元（未改），福州五十元（未改），其餘各地仍照上週云。

本年度桐油生產量
預計總額可達二八〇萬餘担

桐油為我國特產之一，自一八六九年即有桐油輸美，迄一八七五年法人克呂茲發現桐油可以代替亞麻仁油，作為製造油漆原料後，乃肇桐油外銷暢旺之端，復以我國桐油品質特佳，乾燥極強，在製造工業中之用途日廣，各國需要因之大增，一九一二年輸出僅七十餘萬担，一九二四年即增至一百七十餘萬担，一九三六年復增至一百七十餘萬担，創我國桐油出口之最大記錄，並凌駕絲茶之上，而居我國出口貨之首位，此即為我國桐油之黃金時代，抗戰期間因海口淪陷，桐油輸出中斷，油價跌落，川黔一帶農家多砍去桐樹，而種糧食，桐農無利可圖，桐林荒蕪，故產量一落千丈，平均湖南湖北廣西約減少四分之一，浙江約減少四分之一，湖南四川貴州約減少二分之一，去年產量雖略增，約僅戰前百分之四十。

目前我國財政首要在開源，外滙桐油增加為其來源，故應積極增加產量及外銷，植立國際桐油永久市場，以換取外滙，實是當前之急務，基於此目的，須農林部與中國農民銀行密切合作，盡力補助，並貸款於生產之途，以收雙管齊進之效。茲將本年度採用措施分述如下：一，通合各產桐區域之農民，以往所栽之桐樹，從事除草，即舉辦土中耕施肥等技術，及其他撫育等工作，俾桐樹得恢復壯健。二，在適於植桐之桂湖鄂浙川湘等省，推廣植桐，以資準備。三，設置桐油研究所，研究改良品種，栽培方法，榨製，推廣等工作。四，應用選種方法及改進加工方法，以改良桐油品質。

本年度中國農民銀行方面，現籌擴大桐油貸款以增進桐油生產，其貸款方式有三：一，生產貸款：貸款區域以川湘桂鄂浙五省為限，此五省區桐油產量，佔全國產量百分之九十；（一）耕作貸款總額八十五億元，計四川三十四億，湖南二十五億五千萬，湖北八億五千萬，廣西八億五千萬，浙江八億五千萬；（二）植桐貸款總額九十億，[illegible]五億。二，加工貸款：擬在川湘鄂桂浙設立榨坊所，並輔助[illegible]（一）設立榨坊[illegible]十六萬，湖北[illegible]八十萬元；（二）經營[illegible]億七千八[illegible]，四川五億八千[illegible]，湖北一六億三千六百二十一萬，浙江一六億三千六百二十一萬。

三，運銷貸款：輔助桐農自行運銷或輔助榨坊運銷，各重要集散地：（一）預付貨價貸款總額一百三十七億六千五百五十萬元，計四川六十一億四千四百六十萬，湖南三七億九千〇五十萬，湖北一二億七千六百八十萬，廣西一二億七千六百八十萬，浙江一二億七千六百八十萬；（二）運雜費貸款總額一八億三千五百四十萬，計四川八億一千九百二十八萬，湖南五億零五百四十萬，湖北一億七千零二十四萬，廣西一億七千零二十四萬，浙江一億七千零二十四萬。

以上三種貸款總額，預算共為五百一十一億五千七百十五萬元，生產貸款一項受益桐林五十萬畝，可增產桐一二十五萬担，植桐貸款計增植桐林六十萬畝，桐樹一千五百十六萬株，五年後可增產桐油三十萬担，加工貸款，可輔導設立榨坊一百所，榨油十三萬担，運銷貸款預計運銷桐油十三萬担。

根據以上記者自有關方面探詢所得之統計，本年度桐油生產前途大有樂觀，預計總額不少可達二百八十餘萬担，在財政需要開源之今日，實為值得報道之資料也。

上海市工業協會暨全滬各工業同業公會
對處理限額輸入原料之宣言

溯自抗戰勝利，秩序未見恢復，社會不能安定，以致經濟危機，日益嚴重，政府為救危圖存，乃決定國策以謀安定國計民生，訂進出口貿易臨時管理條例，即其一端。蓋所以為國家有限之財富，能用得其當，其中以限額輸入物資而論，亦因生產原料為主。能使增加生產，抑平物價，安定民生，吾工商界人士應如何體念時艱，配合政府國策，以謀復興富強之道。本會等為增加生產，抑平物價，會一致決議，向輸入臨時管理委員會，請求處理關於限額輸入工業原料之分配權，當時對工業界之呼籲，業表同情，故若干工業原料如羊毛，橡膠業，早已交由各有關工業公會直接分配與生產者，工商融洽，初無閒言。其他如金屬品，化學產品，安尼林染料，人造絲，硫化元，樹膠，澱粉，藥品等，經管會限額分配處亦曾交由工業同業公會及商業同業公會協議分配。本會等以限額分配，事無先例，於其發軔之初，自當特別審慎，故於五月十五日與市商會聯合組織限額輸入工業原料分配審議委員會，三個月來，或約工業界研究討論，或邀工商同業公會協商分配，無不開誠布公，以謀合理分配。工商兩界相依，在此風雨飄搖之時，當從同舟共濟之誼，誠能虛心商討，祛除私見，諒信必能迎刃而解。不料先後開會十餘次，力竭聲嘶，竟不能獲致同情，取得協議，此則不能不引為痛心者也。

本會等之立場，在協助政府，推行國策，輔助工業，增加生產。其目的在求工業之復興，經濟之繁榮，初非為少數人謀利益。本會等所爭者，為限額輸入之必需工業原料，應交與生產者分配，絕對公開，絕對合理，吾人雖不反對定貨手續，仍得由進口商辦理，但堅決反對任何業任何人利用機會，操縱壟斷，或藉口外埠需要，囤積居奇。吾人不忍浪費政府供給有限之外滙，更不忍使政府外滙換取之原料，造成極少數人之財富。吾人不反對進口商之合法利潤，但堅決反對居間商之巧取豪奪，摧殘生產，破壞國策。此一宗旨，自始即如此主張，今後猶當堅守勿渝。

再者三中全會決議之經濟改革方案，最近政府頒布之工業動員綱要，對扶植工業，增加生產，均有具體之規定。而第三季之限額分配，亦注重於工業原料，於此足見政府之重視工業，加以戡亂動員綱要中亦有「工廠不得關廠停廠」之規定，如工廠無法獲取原料，即不得不停工，故工業界之主張，在政府供給外滙所獲得之工業原料，應直接分配於生產事業，取消居間商之剝削，以減低生產成本，減輕消費者之負担，此工業界為配合國策，安定民生，所應獲得之限額輸入工業原料分配權之確實理由。

過去三個月，本會等為工業界爭取限額輸入原料分配權，以限額分配處之不能切實協助，致功虧一簣。但為國家之復興，社會之安定，工廠之生存，仍當一本已往之主張，作再接再厲之努力，以求貫徹推行政府之國策，盼各界主持公論，以促其實現，幸垂鑒焉。

（新聞見第三版）

外匯管制不速改正
僑匯將全部逃入黑市

【本市訊】僑滙因受政府定價格之限制，故南洋大量逃入黑市，其數目已達驚人程度，據國銀行發表六月份僑滙統計，僅卅八億四千餘萬元，僅及五月份僑滙一百零五億三千餘萬元之三分之一強，又僅四月份僑滙二百零二億七千餘萬元之七分之一弱，僑滙之大量逃入黑市，實影響我國外資金收入至鉅，負責行局，雖曾設法防止，然無補於事實，僑滙之趨於黑市，迄今已達空前之狀，一般預料若目前之外滙管制辦法，不予迅速改正，則補充我國外滙資金所收入之僑滙，必將有全部逃入黑市之虞。

外商旅餐業
職工會成立週年

【本市訊】本市外商旅餐業職業工會，於昨日下午二時假座西藏路寧波同鄉會，舉行成立週年紀念大會，由倪嘉發，俞正顏，陳白，鄭貽斌，錢瑞麟等為主席團，出席除全體理監事史久品，莊馥，沈志成等二十餘人外，列有會員及來賓三百餘人。由該工會理事長倪嘉發任主席，略致開會詞後，並代表監事會報告一年來工作經過：（一）稽核經濟：本會經費全賴會員月費收入，每月尚能遵照規定公告大衆，以示大白，經逐月稽核尚屬相符，帳收轉捐均經會議通過，能用於事業，此無不合。（二）案據本業：本會福利事業，雖無顯著成績，對會員子弟教育，會員診療費，補習教育之倡辦，圖書之籌備，商場醫箱之設辦，業餘足球隊之設立，郊外旅行之舉行，會員婚喪借款等，在短時期內，一一舉辦，殊非易事。（三）一般情形，本會成立以來一年於茲，平日工作不無成績，對於會員福利之力爭，職務之保障，福利事業之享受，理事會無不全力應付。報告後繼即舉行橫彩餘興，贈送團扇，大會至五時始散。

談場外對敲交易
·陳善政·

一 前言

提起場外對敲交易，就使人頭痛。在御用經濟學者和官報中提起場外對敲交易，就是一個犯罪名辭。理由是場外對敲交易是投機，風險大，害人不淺。其實我們平心靜氣的想一想，通過證券市場的正當交易，未嘗不是投機，未嘗不冒風險，一晝夜間可以成鉅富，一晝夜間也可以傾家蕩產。世界各國買賣股票的，都脫離不了投機，中國當然也不能例外。所以我認為對敲交易應該取締的理由，倒並不是因為它含投機性，而且既然有了合法的證券市場，再產生一個黑市場外對敲交易，當然是不合理，就應該取締。假使提出投機不投機，這是畫蛇添足，多此一舉。但證券市場自成立以來，場外對敲交易也就存在到現在。雖然當局再三取締嚴禁，最近一次更是雷厲風行，拆對講電話，剪電線，拘斬罪魁，可是百足之蟲，死而不殭。野草燒不盡，春風吹又生，又漸漸復活起來。那末在取締之餘，我們也希望證券市場當局，自我檢討一下，有沒有缺點，有沒有應改進之處，再切實研究場外對敲交易的產生和存在的原因。或可有補於事實之發展。單擺起官架子，決不能解決問題。

二 對敲的產生

有人說對敲交易，是繼承戰時期的投機賭博的實踐。這話我不敢說不對，不過準確的說，對敲交易產生的起因，是為證交停頓，三四十家股票，為了繼續營業，臨時想出的交易方法。改大市場集中競爭買賣制度，分散為游擊式的對敲講電話中競爭買賣。起初同業間均將當天交易，多空軋平，而且交割手續，也照交易所辦法，當日現收現解，弊端尚少。這種交易差不多繼續了一年，直到證券市場正式成立，對敲交易已發展到根深帝固，繁榮蓬勃了。

三 對敲的方式

對敲交易的方式，也可以說是對敲交易的唯一特點，在電話中報出行情，無論買進或賣出，可以立即成交。對敲交易雖然同業之間，沒有明文規定，一定的交易方式，和同業遵守之規則。但他們之間，例有一個不成文的默契，也可以說是習慣。即在電話中報出一檔行情，對方買進或賣出，股額不論多少，不應退縮。像過去永安紗廠老股，五萬十萬是普通成交額，二十萬股三十萬股一記成交，也是常有的事。所以必須資力雄厚比較有信譽的股票商，始有資格「坐莊」做對敲。

四 對敲的路線

對敲的路線，可以分為兩種，一是對敲大集團，二是對敲小公司。對敲大集團是專做同業間對敲，成交數額可以無限制，幕後往往有大戶操縱，許多小公司都往大的對敲字號裝置對敲電話，多的達數百具對敲電話，少的也有四五十具對敲電話，主持對敲者，端坐中央，握有數具電話，聽取其他對敲大集團的行情和消息，小公司，聽對講電話者，則分坐四週。當主持對敲者，報出一行情時，其他小公司的聽講電話者，便同時同聲將行情很迅速地傳播出去。這情境像學堂裏上課，先生念一句，學生亦跟着念一句，相當有趣滑稽。對敲小公司則專做客戶交易，買賣股額，比較零星，一萬二萬的都有。後來為了相互競爭營業起見，各自想出方法，討好客戶，便利客戶，將成交額減低至五千股一千股（永紗老股）。同時還有祗要繳納少數保證金，便可開戶，佣金便宜及多空貼息等補補不合法情形。對敲交易也就在此補形下，日漸變質，而成為要不得的賭博式的工具了。（未完）

進口船期表

船名	公司	何埠來	到埠期	停泊地
Steel Age	伊士敏	卸爾斯登	七日	
Almas Victory			十五日	
漢陽		香港	五日	
China Victory		香港橫濱	十五日	
Slaglomt		香港橫濱	十五日	
Golden West		香港馬尼拉	廿六日	
Washington Mail	福來	西雅圖	十九日	
Sven Salen	衛利韓	舊金山	十七日	
Kenbodia	福來	西雅圖	廿五日	
Staghound			二十日	
China Bear		香港橫濱	十五日	
General meigs	總統	舊金山	九日	
華聯		青島	四日	
安康		漢口	四日	
General Meigs	總統	香港馬尼拉	九日	
怡生		香港	十七日	
Sien Salen	衛利韓	舊金山	十七日	

出口船期表

船名	公司	往何處	起碇日	停泊地
上海	三興	廟港	每日	客貨
江康	大達	除星期日外每晚開往任港		外灘三號碼頭
航利	豪航	南通任家港	每晚九時開往	船泊四號碼頭
海新	華商	每逢星期一，三，五		寧波
江亞	華商	每逢星期二，四，六		寧波
大星	崇明	單日開南門	雙日開堡鎮港	
江民輪	同上	每晚開往青龍港		外灘四號碼頭
Tjisadane		香港	四日	
F. Boichard		冲繩島	四日	
Marine Flyer	總統	香港	四日	白蓮涇
Golden West		馬尼拉 香港	卅日	
China Bear	大英		廿日	
Laura Maersk	捷成	紐約	四日	
Lelse Maersk	捷成	香港馬尼拉	九日	
中興		基隆	八日	
章興		青島	八日	
景興		青島	八日	
Look out	大美	紐約·波士登	十日	
平興		天津	十日	
海燕	大達 大通	長沙	四日（不搭客）	
遠洋	公泰	基隆	四日（不裝貨）	
華聯	中聯	基隆	六日	
漢陽		香港	六日	
Island mail	福來	西雅圖	八日	
Tiangae Bar	天祥	倫敦	十一日	
Hawser Bend	福來	香港馬尼拉	廿二日	
長興	三北	漢口	四日	
民本	民生	重慶	五日	
民族	民生	宜昌	六日	
渤海	民生	廣州	五日（不搭客）	
鎮海	泰昌祥	九江漢口	四日	
安康		漢口	六日	
達興	達興	九江漢口	五日	
茂利	茂利	舟山海門	四日	

一週經濟動態

夏日可畏思貿易　禁令抵現累工商

·心儀·

國際　英法經濟危機望美協助　亞洲米麥奇缺提出報告

薰風初拂，化日方長，路面柏油浸蝕，山間消夏無方。而市場之活躍，仍羨入頭，想生活之維艱，深抱杞憂。週來上海經濟市場，變化尚未多端，食米漲後又平，證券初疲後堅，但就整個情勢而言，動盪仍屬有限。惟是七月份生活指數，既見上揚，而對日貿易開放，又成事實，幣制改革之風聲，則與日俱增，市場銀根之泛濫，則變本加厲，是則目前一切，雖稱平穩，而能否長此安康，尚待事實之證明，至就吾儕小民言，固希望生產增加，物價安定，便當額手稱慶，忭慰無旣。

一　一週大事

禁止票據抵現　各方均感惶惑

財部前以實行金融管制後，對於投機之風，更宜力謀樸遏，因有禁止一應票據，准予當日抵現。按其用意，本屬甚善。維持票據之功效，一方在減少鈔券之流通，一方在便利工商之發展，是以任何國家，工商愈發達，則票據之流通，亦愈廣泛。我國票據施用，尚在萌芽期間，而其功用已漸爲工商及金融界所認識而感覺便利。且票據本不准許當日抵現，其能獲得銀行之融通者，非信用卓著者，即實力雄厚者，反之銀行決不願自冒風險，而自貽伊戚。今財部此舉，制止投機及收縮信用之功效有限，而使通貨膨脹加速，工商困難加多，則確爲非當，故竭誠希望財部鄭重考慮，收回成命也可。

對日私人貿易決定開放

八月一日南京國務會議，決定開放對日貿易三原則：（一）政府與經濟界協商組織代表團，以私人資格，在八月十五日前，赴日考察商務；（二）對日進出口貿易以不妨礙國民經濟爲原則；（三）中國對日所需之物資，應儘先於日本賠償物資中取給，以減少入超。工商界反對開放對日貿易，原屬振振有辭，即爲吾國國民經濟繁榮計，在對日和約尙未簽訂前，本談不上開放。但吾國與美國睦誼素敦，目前日本在美國控制下，吾國自不能有違美國之意旨，而有此決定，惟吾人感覺開放對日貿易後，有害無利，而所謂不妨礙國民經濟者，祇可改爲繁榮日美經濟而已。

七月份生活指數又上漲

本市生活指數，業經生活指數審議委員會審查後，於七月卅一日發表。計工人總指數爲二八七〇〇倍，職員總指數爲二三七〇〇倍，較之六月份，工人計高一成四，職員計高二成。據市府統計室說明（一）公用事業費用增加，（二）有數項物品批價雖跌，零售未動或反而上升，（三）房租普遍增加，（四）蔬菜，肉類，理髮，肥皂，草紙等項又見上漲，吾人對於生活指數之上漲，殊有啼笑皆非，喜懼交併之感想。

二　金融市場

銀根續見鬆勢

上週雖値七底比期，一切尚能安渡，而市場銀根，續見鬆勢，週初以有棉紗食糖結款，情勢一度回緊，周四以中央收取中交花旗等行解款，頭寸亦略感緊迫，但就整個局勢言，市場上頭寸，甚爲泛濫，益以資金南流，又成過去，凡此均足助長鬆勢，而如何加以疏導，俾免氾濫之患，是所望於金融當局，茲將一週來國家行局進出數，及市場暗息列表於後。

月	日	星期	差進	差出	市場暗息
七	二八	一	四二〇億		一角五至二角
七	二九	二		四七億	一角五分
七	三十	三		三六八億	一角三四分
七	三一	四	二五九億		一角五六分
八	一	五		二五三億	一角五分
八	二	六		一三〇億	一角三四分
合計			六七九億	七九八億　軋出一一九億	

證券外股較挺

週來市場銀根之轉鬆趨勢，而一般物價，尚形平定，游資呆滯，未見出路，誠然氣候炎熱，大戶懶於出動，而管制嚴密，人心不免顧忌，但游資能不發生，本屬最合理想，如在發生之後，祇有設法加以疏導，而開放證券市場，俾資疏導游資，使流入生產途徑，而以證券爲橋樑，藉謀工商之發展。上週證券市場，變化微小，此與股票籌碼甚多，以及人心閒散有關，迨至週末，已露秀色，如永紗由二二四升至二四〇，新光景福分別由一六五至一七〇，一二三至一三九元，脚地已轉堅穩，祇須有何利多消息，不難青雲直上。公債因有幣制改革消息，又見蓬勃，統丙由八九〇〇元上升至一三二〇〇元，計漲三分之一，其他雜牌亦見俏好，但幣制即令改革，公債恐仍須按照法幣折合率計算，前途未見有何意外。至於外股，較爲堅穩，怡紗由八〇五〇〇元升至九六〇〇〇元爲最俏，英聯，會德豐，鋼業等亦均上翔。

三　商品市場

米糧均見微動

日來新穀已有登場，米市前途，本不致有風波，祇以南京糧食會議，將實施徵實徵糧，致市場人心，爲之激動，週初來源本甚充沛，後此消息後，白粳米價即見上揚至三八萬元，較前週末升起一萬五千元，此後一路昂揚，在四十萬外盤旋，週末見四十二萬五千元。麵粉受其刺激，亦見向上。兵船麵粉由一〇九，〇〇〇元升至一二〇，〇〇〇元，雜糧黃豆趨勢上挺，連元又升，蠶豆脚地堅牢，包米生仁等尙平穩。

油糖升沉互異

上週食油以來源不暢，而本街及寧波，銷胃甚佳，價見節節上翔，工人食油配售之法，雖已決定，尚未實行，只之食油需要，仍形迫切，青島簍生油，週初價七六〇，〇〇〇元，嗣即抵升不回，週末青島簍生油，堅挺至八十二萬，古桶油見九十二萬元高價。糖市週初甚爲活躍，中砂及車白糖稍棧單，須照市加二萬餘元，方有脫售。但後因實銷不振，市勢呆滯，各檔貨多已低價，車白精棧單，跌進二萬元關，中砂尤爲疲備，賣出棧單，賣方尚須倒貼五千元。可見市況之不振。

紗布大勢穩定

日來對日貿易，政府已決定開放，而市場上首先感受影響者，厥爲紗布兩項，因日本出口，亦以此爲大宗，如來華競銷，情況如何，不言可喩。棉紗四二支藍鳳紗，週初即跌去四十五萬元一件，二〇支雙馬以籌碼缺少，獨上升二十萬元。此後即成穩局，以迄週末，變化無多。棉布亦由堅轉疲，實銷平淡，週初龍頭細布回小至四十三萬四千元，較上週小去八千元，一定如意布亦未能出人頭地，價站五十一萬元，以迄週末，大致須視日貨情況，而定榮辱矣。

絲綢亦鮮生色

人造絲市況，仍無起色。一二〇號天橋新貨，週初開盤後僅有同行交易，價格下挫，見一三八〇萬低價，較上週跌去一二〇萬元，此後在週二三間，略形回上，週末以二五〇〇萬元收市。生絲亦欲振無力，市況平庸，B級白廠絲，週初以三千萬元收盤，以後以來源甚湧，存底亦豐，價格殊少變化。綢市仍屬平穩，美亞被面，徘徊於一千一百四十萬元與六十萬元之間，大成碧綢三萬六千元，電力紡五十萬元，以後空方聚力加强，週末大成碧綢，曾低至三萬三千元，美亞被面見一一〇萬元，臨收稍堅。

四　國際經濟

英法經濟危機望美協助

在我國經濟不景氣中，英法兩國，亦處境甚窘，據聯合社七月三十日電，英在七月份中，已動用美貸款七億元，美國前借英之三十七億五千萬元，本備三年之用者，今未及一年，已僅餘十億元，而英貿易大臣克利浦斯，又於七月卅一日飛巴黎，訪晤美副國務卿克萊頓，會商解決方法。同時法國經濟情況，亦甚嚴重，目前法蘭西銀行黃金準備，僅四四七，〇〇〇美元，祇可備兩個月購買國外必需品之用，歐洲英法兩強經濟情勢如此，殊値得吾人之嚴重注視。

亞洲米麥奇缺提出報告

合衆社華盛頓七月三十日電，第三次聯合國糧食與農業會議，業於八月廿五日在日內瓦召開，據其初步統計報告稱，兩年來亞洲之米麥供應量奇缺，產米區之出口量，僅及戰前百分之卅八，遂使中印錫蘭日本等地之糧食，大起恐慌，而以後一年內情形，致無改善之望，肥料之缺乏，爲農產之主要障礙。該地之飢餓，對於世界市場之影響，至爲鉅大。

一週重要商品價格表（民國卅六年七月廿八日至八月二日）單位法幣元

品名	週一	週二	週三	週四	週五	週六
信和紗廠	三二七〇	三二〇〇	二九〇〇	二八三〇	二八一〇	二八七〇
景福衫襪	一四四	一四二	一三〇	一三六	一三三	一三九
新光內衣	一六七	一六七	一五五	六三	六五	一七〇
美亞織綢	四三三	四四七	四一〇	四〇〇	三九八	四一
華豐搪瓷	九一	九二	八四	八七	八四	八六
怡和紗廠	八〇五〇〇	八三五〇〇	八三〇〇〇	八四五〇〇	八六五〇〇	九六〇〇〇
英聯船塢	一三萬五	一三萬六	一二萬八	一三萬四	一三萬六	一四萬四
會德豐	二三萬	二四萬	二三萬	二二萬五	二二萬五	二四萬
鋼業	二三五〇〇	二五五〇〇	二五〇〇〇	二四五〇〇	二五〇〇〇	二七〇〇〇
白粳	三八萬	三八萬五	四二萬	四二萬	四一萬	四二萬五
羊秈	三四萬	三四萬五	三六萬	三五萬五	三四萬	三五萬五
兵船粉	一〇萬九	一一萬五	一二萬一	一二萬三	一一萬八	一二萬
青島簍生油	七六萬	七七萬	八〇萬五	七九萬	七九萬	八二萬
四二支藍鳳	一七五〇萬	一七四〇萬	一七三〇萬	一六七〇萬	一七二〇萬	一七二〇萬
二〇支特雙馬	一二二〇萬	一二〇〇萬	一一九〇萬	一一七〇萬	一二〇〇萬	一二〇五萬
一定如意細布	五一萬	五一萬	五一萬	五〇萬八	五一萬	五一萬
龍頭細布	四三萬四	四三萬六	三四萬	三七萬	四三萬二	四三萬五
飾赤	四八〇萬	四八〇萬	四八〇萬	四八〇萬	四八〇萬	四八〇萬
美滙	一一九〇〇	一一九〇〇	一一九〇〇	一一九〇〇	一一九〇〇	一一九〇〇
美票	一一六四〇	一一六四〇	一一六四〇	一一六四〇	一一六四〇	一一六四〇
港票	二四五〇	二四五〇	二四五〇	二四五〇	二四五〇	二四五〇
統甲	六〇〇〇	五九〇〇	六六〇〇	六八〇〇	七六〇〇	九六〇〇
統丙	八九〇〇	八九〇〇	九八〇〇	一〇二〇〇	一一二〇〇	一三二〇〇
統丁	六四〇〇	六二〇〇	六八〇〇	七一〇〇	七七〇〇	九七〇〇
永安紗廠	二三一	二四一	二二三	二二七	二一四	二四〇

上海逐日商情指數圖表

基期：民國三十五年一月

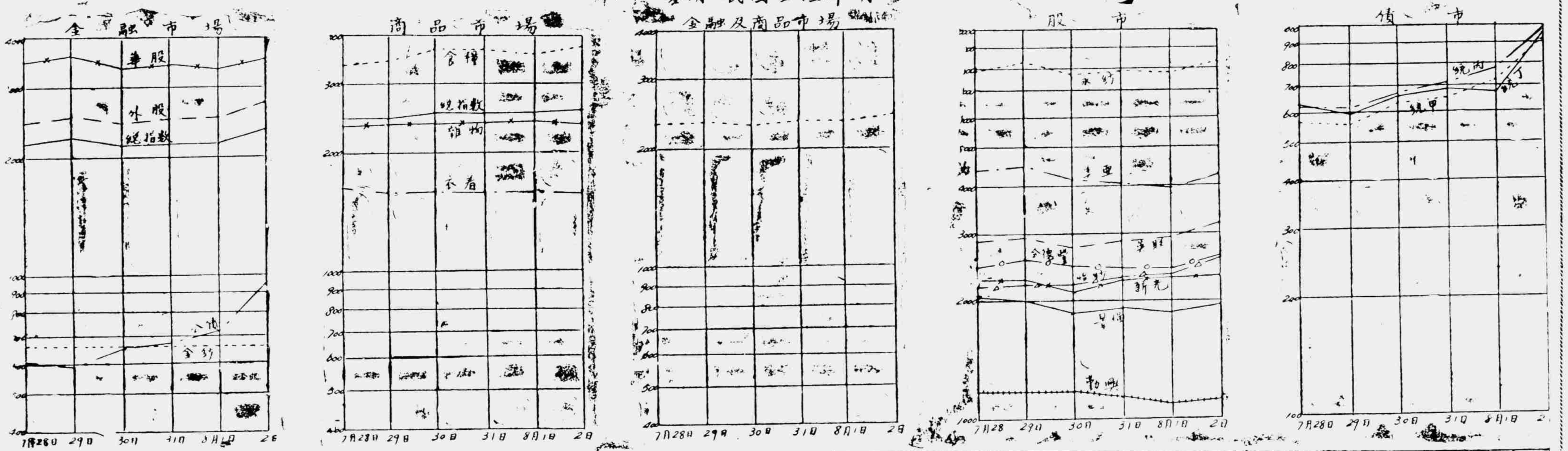

時期	金鈔：飾金	金鈔：美鈔	金鈔：指數	公債：統甲	公債：統丙	公債：統丁	公債：指數	華股：永紗	華股：美亞	華股：景福	華股：新光	華股：勤興	華股：指數	外股：怡紗	外股：英聯	外股：會德豐	外股：指數	食糧：白粳	食糧：麵粉	食糧：生油	食糧：指數	衣着：棉紗	衣着：細布	衣着：人絲	衣着：指數	雜物：捲煙	雜物：肥皂	雜物：火柴	雜物：火油	雜物：指數	總指數：金融	總指數：商品	總指數：金融及商品	逐日增減%：金融	逐日增減%：商品	逐日增減%：金融及商品
7月28日	531	792	662	368	617	618	601	7992	4347	2028	2257	1169	3358	2128	2895	2476	2499	4302	2746	3010	3352	1465	1112	2694	1757	959	3035	3148	2273	2354	2186	2474	2311	—	—	—
29日	531	792	662	559	610	599	589	8339	4488	2000	2257	1169	3650	2194	2919	2584	2566	4359	2897	3049	3435	1439	1118	2267	1608	970	3130	3148	2295	2386	2234	2467	2335	+48	-7	+24
30日	531	792	662	625	619	657	654	7716	4116	1830	2095	1169	3385	2194	2147	2476	2472	4756	3048	3188	3664	1406	1112	2313	1610	969	3111	3148	2280	2377	2125	2533	2303	-109	+66	-32
31日	531	792	662	644	707	686	679	7854	4016	1915	2203	1123	3422	2233	2876	2422	2510	4756	3099	3129	3661	1386	1090	2369	1615	956	3035	3148	2310	2382	2154	2528	2317	+29	-5	+14
8月1日	531	792	662	720	777	676	722	7731	3996	1873	2230	1092	3388	2286	2919	2422	2542	4642	2973	3129	3581	1432	1108	2322	1620	989	3086	3148	2325	2987	2158	2515	2314	+4	-13	-3
2日	531	792	662	919	799	956	958	8304	4231	1958	2297	1107	3580	2558	3134	2584	2752	4812	3023	3248	3644	1426	1090	2322	1613	989	3004	3148	2302	2361	2335	2536	2423	+177	+21	+109

市商會公告欄

公函

蘇州河內限制拖船請予攷慮取消成議

逕啓者：據本市內河輪船商業同業公會成字第四三六號七月卅代電內開，案據會員中錫輪運商運處，各輪船公司聯銜函稱，查小輪船拖帶船隻，前以江海關理船廳時代規定，每次准拖六艘，曾以該項規定，不察實際輪船馬力，於去年十月間，轉請上海航政局請爲寬放，奉批以向章所定，未能更改，致未獲准，正爲遺憾，最近風聞上海市公用局召集管理蘇州河會議時，決定將拖船在外白渡橋至北新涇一段，以三艘爲限，其理由爲防止蘇州河河面擁擠，竊小輪拖船，以前後順序魚貫而進，非左右連靠而行，不僅與擁擠毫無關係，且一次拖駛，適足減少河道之擁擠，蘇州河河身淤淺，係於久不疏濬，今因此而牽累，限於拖船之多少，因噎廢食，實不可解，目前內河中常由蘇錫等處交通，端賴蘇州河以達於各地，年來交通工具之缺乏，燃料油漲之取得困難，政府應如何調濟節省，以增加汛速之不遑，遽加縮減拖船隻數，無異限制交通，不勝惶急，若謂准拖六隻，在黃浦江即可，竊以爲黃浦江有大輪船往來頻繁，小輪船速率不及大輪船之迅速，故黃浦江可拖六隻，即蘇州河更可增添至六隻以上，總之前項減縮拖船隻數，反至阻滯交通，並無絲毫裨補，敝處各輪馬達強大，即拖六隻以上，亦無妨礙河面，爲特函請貴會轉陳主管當局，審察輪船實際馬力，廢止拖帶三隻之規定，以維業務，實爲公便等情，據此，查所稱各節，確屬實情，此次市公用局爲管理蘇州河交通秩序起見，曾於本月十日，召集有關團體舉行會議，並擬訂管理規則草案一份，共同商決修正，用資遵行在案，此查會議結果，對於上項規則第四章「拖船」一項內，第二十一條開：「凡輪船在蘇州河內拖帶船舶者，被拖船不得逾四艘以上」之規定條語，雖與草案已有通融，但核諸事實，尚多未妥之處，良以內河小輪拖帶船隻，即不援向例，以港內六艘爲原則而論，在事實上如果該輪馬力強大，拖力勝任，爲免耗物資人力耗見，且有不止六艘以上者，倘果因管理蘇州河交通秩序，而竟强制規定，每輪准拖四艘，無異削足適履，徒耗物資，刻舟求劍，不智之甚，且綜合上項規則中，若以第三章航行一項，第十六條內開：「各種船舶航行時，以魚貫前進爲原則」而論，其實在事實上，小輪拖船，向以魚貫連繫而行，決不能攔路橫駛，當無疑義，則按諸上列「被拖船不得逾四艘以上」之規定，顯見互相矛盾，是否每船拖船四艘以上，即不可魚貫前進乎，抑何輪在蘇州河中，若拖帶四艘以上船隻而行，即可謂爲阻礙交通乎，竊以船舶貴在航行，而河道貴在流通，今以貴在航行之輪船，竟限制其不可多拖一艘，無異阻滯流通，反致擾亂蘇州河交通秩序之爲意，殷以管理蘇州河，適足以造成紊亂現象而有餘，此種不攻自破之情形，應請鈞會轉函市公用局，對上項管理規則內，關於輪船限制拖船四艘一節，應予以修正之必要，此其一也，復查上年八月間，沿蘇州河各會員輪局，曾以不堪本市水上警察分局，強制各輪拖帶貨船限以六艘之壓迫，紛紛來會報請救濟，爰經局會臚陳事實，函請鈞會轉函市警察局，暨交通部上海航政局，予以糾正，並要求增加拖船艘數，以維營業，旋於上年八月六日，接奉鈞會普三五字第三四四號函轉，市警察局市警行三五字第一三五一五號公函內開，略以本市內河輪船商業同業公會，函請轉知水上警察分局，對於拖船限制六隻辦法，准交通部上海航政局未修正前，暫准變通辦理等由過局，查本案既經函請交通部航政局辦理，應靜候該局決定等語，並於同年同月二十九日，又奉鈞會函轉上海航政局航二字第八六二號公函內開，略以輪船拖帶船隻六艘之規定，係維持港內交通秩序，自該辦法經海關參酌交通情形而規定，相沿已久，本局未便予以更改等因各在案，綜上所述，即內河輪船在港內拖帶船隻，向以六艘爲原則，由來已久，案牘俱在，不難查考，正以要求上海航政局增加港內拖船艘數，未邀允准，引爲遺憾，而市公用局今以管理蘇州河交通秩序起見，對上項拖船艘數，遽爾更改，且遞減有二艘之多，寧得事理之平，值此內河封鎖後航商猶捐未復，航業凋敝，險象環生之秋，正擬如何避免物力與人力之無謂損失，集中精力，研究改良之道，希冀稍蘇喘息，得保生命，而該會員等來函所陳各點，更屬不無苦衷，應請鈞會轉函市公用局，對上項管理規則內，關於輪船限制拖船四艘一節，應有予以修正之必要，此其二也，據稱前情，用再瀝陳事實，電請鈞會鑒核，轉函市公用局，體念內河民營航商之種種艱困實情，予以扶植，對於限制拖船四艘之成議，予以取消，以維航業，而利生產等語到會，查此次貴局爲管理蘇州河交通秩序，『限定輪船在蘇州河內拖帶之船隻，不得逾四艘以上，較之浦江拖船，減少其二，自係蘇州河河面狹窄，非浦江可比，故不得不減其隻數，但拖船係魚貫而行，非並列而進，則拖船較多，不過行列有長，並不能使河面加狹，況浦江有大輪往來，占地較多，而蘇州河則並無大輪行駛，截長補短，適足相抵，如謂拖船之時間加長，輪船之速度減低，航行之時間延長，河流交通，即不免於擁擠，此種理論，亦有相當理由，貴局此次議決限制之由來，或即在此，惟祇須由六艘減爲四艘，則原需一次可以拖竣者，必延至一次半始能拖竣，以減少拖船隻數，加快速度，與增加次數延長之航行時間，兩相比較，適足互相抵銷，「二五等於一十」，於減少河身之擁擠，未必見其有效，而拖帶之船隻減少，拖帶之次數加多，適足以多耗人力物力，使運費因而加增，物價因而騰貴，其影響於航業者非淺，將蘇州河內拖船限制四艘之成議，予以取銷，實紉公誼，此致
上海市公用局

上海市銀錢信託業倉庫營業規則

卅六年五月十五日修正施行

第一條　本規則爲上海市銀行商業同業公會，錢商業同業公會，及信託商業同業公會，經營倉庫業務之會員行莊公司所合訂，除法律另有規定外，所有一切倉庫業務，依本規則辦理之。

第二條　銀行錢莊信託公司經營之倉庫（以下簡稱倉庫），爲各會員行莊公司之附屬機構，以經營寄託物之保管及其有關業務爲營業。

第三條　倉庫營業時間，與銀行錢莊信託公司營業時間同，但必要時得隨時提早或延長之，休假日期，亦依銀行錢莊信託公司定例辦理。

第四條　寄託人欲將貨物交由倉庫保管者，應先填具貨物寄託書，經倉庫承允後，寄託人應照約定日期，將貨物送至倉庫，否則倉庫得將預約取消。

第五條　寄託物在保管上須特別注意者，寄託人應在貨物寄託書內加以聲明，但倉庫得斟酌情形接受或拒絕之。

第六條　除特別規定外，倉庫對於下列各種貨物得拒絕受託：一，有危險性者，二，違禁品，三，包裝不完全者，四，易於腐爛損壞變質者，五，其他不適於保管者。

第七條　倉租按月計算，自寄託日起同至下月同日之前一日止爲一個月（例如一月十日至二月九日爲一個月），不滿一個月者，雖一日亦作一個月計算。

第八條　倉庫應收之倉租手續費，及寄託物進出搬運檢驗，取樣，修包，過秤，打包，及保管上特別設施等項費用，應由寄託人或倉單持有人隨時付清。

第九條　倉庫於營業上所收保證金，或其他款項概不計息。

第十條　寄託人應在倉庫留存印鑑，以備貨物過戶，及必要時核對之用，如經寄託人要求未留印鑑者，倉庫只憑倉單辦理，不負因此所發生之一切責任。

第十一條　貨物進倉出倉之搬運及其他事務，所用工役概由倉庫僱用，但經倉庫許可者不在此限。

第十二條　寄託物進倉手續辦竣後，由倉庫發給倉單，或先發給臨時收據，交與寄託人，儘三日內換取倉單。

第十三條　倉單所載之貨物名稱種類品質等，均係根據寄託人所填貨物寄託書摘錄，並未經倉庫驗定，凡倉單之受讓人或質權人，如欲審查貨物之內容，均應隨帶倉單，或備具憑證經倉庫同意後，得至倉庫自行檢閱。

第十四條　倉單如有過戶轉讓或質押等情事，非經寄託人背書及倉庫負責人員在倉單上批註並簽證不生效力。

第十五條　寄託物進倉後，經倉庫認爲有檢查之必要者，得通知寄託人限期會同倉庫檢查，如逾期不理，倉庫得不經寄託人或利害關係人之同意，就寄託物全部或一部爲之，其因此所生之損害，倉庫不負責任。（未完）

上海市銀行業保管箱租用規則

三十六年五月十五日修正施行

第一條　凡在上海市內經營保管箱業務供人租用者，除法令別有規定或雙方訂有特約外，營業人及租用人，均應依照本規則之規定辦理之。

第二條　凡請求租用保管箱者，須有與營業人素識之人介紹，經營業人允許後，再行覓具營業人認可之費用保證人，方得租用。

凡租用人怠於繳付一切費用時，費用保證人應立即代爲清償，不得異議。

第三條　請求租用保管箱者，得營業人之允許後，應即依式填具租箱書正副各一本，詳載保管箱租用規則，除副本歸租用人自行備查外，正本應交由營業人存執。

第四條　凡保管箱之租用人（包括自然人或法人及團體商號等），介紹人及費用保證人，均須在租箱書內簽字或蓋章，但租用人是否確係本人或其代表人是否有權，營業人不負認定之責。

第五條　租用人填具租箱書時，並須附具開箱印鑑卡，交由營業人收存查對，如其印鑑之式樣有兩種以上者，或選用一種，或併用各種，均須於印鑑卡內，詳細註明之。

凡開箱印鑑式樣之變更，須由租用人用原留印鑑依式填具更換印鑑書並附具新印鑑卡，交由營業人存查。

第六條　保管箱之租用期限，除有特別訂定外，應分半年及全年兩種，所有租費，均須於起租時，一次繳清，如在租期未滿前，租用人自願退租者，已繳之租費，概不退還。如租期已滿，或租用終止時，租用人未將鑰匙全數交還辦清退租手續者，仍應按租費計算，並賠償營業人損失。

續繳租費及其他費用，均應按交付時營業人所訂價格計算，租用人不得異議。

第七條　租用人租定保管箱，除繳清租費外，並須另納鑰匙保證金，由營業人填給收據爲憑。

鑰匙保證金收據遺失時，租用人應即依式填具遺失聲明書，向營業人聲明並繳納手續費，由營業人補給新據爲憑。

保管箱租費鑰匙保證金及手續費之數額，由各營業人自定之。

第八條　保管箱備有各箱共同之外衛鑰匙，及各箱特製之專用鑰匙兩種，非兩種鑰匙同時併用，絕對無從開啓，外衛鑰匙由營業人自執，專用鑰匙全數交由各該箱之租用人收執。

第九條　凡租用人或其指命人在營業人之營業時間內，得隨時攜帶各該箱之專用鑰匙，依式填具開箱書，請求開箱，如營業人查對其開箱書內之簽字或圖章，與留存之印鑑相符者，即准其進庫，使用外衛鑰匙，會同開箱。但遇有緊要事故發生，營業人雖在營業時間內，亦得將庫門關閉，租用人或其指命人應立即退出，不得異議。營業人有隨時限定進庫人數之權，租用人不得異議。

凡保管箱之閉鎖及箱內物件之存入取出等，均由租用人或其指命人自行辦理，營業人概不負責。

營業人關於保管箱庫門之開閉管理，及開箱書內簽字或圖章之查對，保管箱之會同開啓等事，除有故意或重大過失外，亦概不負任何責任。

第十條　租用人或其指命人，不得在保管箱內存置違禁物或危險物，亦不得利用保管箱，以供其他違法行爲之用，如營業人疑其有此類情事時，得要求租用人或其指命人開箱檢查，如檢查屬實，或拒絕檢查，營業人有權隨時終止其租用。

第十一條　租用人不得私將所租保管箱分租或轉租於第三人，如經營業人查有此類情事，有權隨時終止其租用。

前項之租用終止時，其已繳之租費，概不返還，如營業人因而受有損害者，租用人並應負賠償之責。

第十二條　遇有左列各款情形之一時營業人，有權暫時停止租用人或其指命人開箱，如因停止開箱發生損害時，營業人不負賠償之責，但營業人除奉有法院命令外，絕無義務依他人之請求，停止開箱，其因照常開箱所生之損害，營業人亦概不負責。

（一）開箱書內簽字或圖章，經營業人查對認爲有疑義時。

（二）指命人之開箱，經營業人認爲其有害於租用人本人之利益時。

（三）租期已滿，尚未繳費續租時。

（四）爲保護他人利益，或防止他人之危害起見，營業人認爲有緊急情形，須停止開箱時。

（五）開箱人經營業人認爲有疑義時。

前項各款之情形，如已終止或消滅其開箱之停止，得撤除之。

第十三條　營業人如因修繕或其他事由，在租期未滿前，必須收回保管箱時，得在兩個月前用書面通知，或登報公告各租用人終止其租用。

前項之租用終止，營業人應按距滿期日之日數，對於租用人返還租費之一部份。

第十四條　遇有左列各款情形之一時，租用人應速即開箱取出箱內所存各物，並將專用鑰匙全數交還營業人，於交清一切費用後，憑保證金收據領回保證金。

（一）租期滿後租用人，經營業人期滿之書面通知逾三個月，尚不繳費續租時。

（二）租期未滿而租用人已向營業人聲明退租時。

（三）租期未滿而租用人受租用終止之書面通知時。

第十五條　租用人如不依前條規定，速即開箱取物交還鑰匙時，營業人即得用書面向租用人爲催告，並登載兩種日報各三天，以爲公告，限令於三個月內速即照辦，如逾期仍未照辦時，營業人得定破箱日期，申請法院公證處派員會同上海市銀行商業同業公會，或商會之代表到場，使用破箱等方法，會同開箱，將箱內所存各物取出，開具清單，作成公證書後，爲之密封保存，並將保管箱收回，另行出租，再用書面或以公告方法，向租用人催告，將應繳租費及保管費繳清，並照數賠償修繕保管箱另換新鎖，並公證費及其他一切費用後，始得領回密封保存之件。

前項所稱密封保存之件，其保存期限，以一年爲限，逾期營業人毋庸向租用人爲通知，即得將該件之全部或一部拍賣取償，如該件之性質不能封存至一年者，得提早拍賣之。

但營業人並無拍賣之義務。

拍賣所得之價款，連同鑰匙保證金，除儘先支付拍賣費用外，次抵償租用人應繳第一項所載之一切費用，如有餘物或餘款，當留存候領，不計利息，如不敷，仍須向租用人及費用保證人追償。

第十六條　凡保管箱內所存各物，如依前條或下列第十七條規定，因破箱等方法之使用以致損壞，及破箱後非出於營業人故意行爲所生之損害，均由租用人自行負責，概與營業人無涉。

第十七條　租用人所收執之鑰匙，如全數遺失時，應即覓同營業人認可之保證人，依式填具遺失聲明書，向營業人聲明除將鑰匙保證金收據送交營業人存查外，並應將遺失事由登載於營業人所指定之兩種日報各三天，俟登報後滿一個月，無人聲明異議，始得填具開箱書，請求營業人使用破箱等方法開箱。

租用人所執之鑰匙如一柄遺失時，除將鑰匙保證金收據送交營業人存查外，並應依式填具遺失聲明書，聲請更換箱鎖，俟新鎖裝妥後，其未遺失之鑰匙，應即交還營業人，在未更換箱鎖以前，租用人仍得隨時用未遺失之鑰匙，填具開箱書請求開箱。

租用人未爲鑰匙遺失聲明以前，如遺失之鑰匙被人冒用開箱者，營業人概不負責。

凡租用人遺失鑰匙，無論一柄或全數，致保管箱修繕或須另換新鎖者，其費用概歸租用人負擔，營業人並得在鑰匙保證金內照扣，其餘不足，均向租用人結算。

第十八條　租用人如將開箱時所用之圖章遺失時，應即覓同營業人認可之保證人，依式填具遺失聲明書，向營業人聲明，並將遺失事由登載於營業人所指定之兩種日報各三天，俟登報後滿一個月，無人聲明異議，始得更換印鑑，請求開箱，在未經聲明以前，遺失之圖章，已被人冒用開箱者，營業人概不負責。

第十九條　租用人亡故時，凡於遺產有利害關係者，應速即覓同營業人認可之保證人，依式填具亡故聲明書，向營業人聲明，在未經聲明以前，如已被人用原圖章或原簽字開箱者，營業人概不負責。

租用人亡故後如各利害關係人尚未議定開箱辦法者，應於亡故聲明書內一併聲明，並請暫時停止開箱，如已議定開箱辦法者，應由各利害關係人覓同營業人認可之保證人，依式填具更換印鑑書，附具新印鑑卡，交由營業人存查，一面並將其事由登載於營業人所指定之兩種日報各三天，須俟滿一個月，無人聲明異議時，始得憑新印鑑，請求會同開箱。

凡有人對於租用人亡故後之開箱辦法，聲明異議者，雖已經過前項期間，營業人亦得斟酌情形，停止開箱，直至異議人表示同意時爲止。

第二項第三項之情形，營業人認爲必要時，非經法院定有辦法後，不得開箱。

第二十條　租用人住址變更時，應即用書面向營業人通知，如有怠於通知，致營業人所發通知書無從送達者，營業人概不負責。

第廿一條　如保管箱內物件因萬一有破壞或毀滅等情事，其由於天災兵禍，或其他不可抗力之事變，或非出於營業人故意或重大過失所發生者，營業人對於租用人概不負任何責任。

第廿二條　本規則經上海市銀行商業同業公會通過施行，並呈報當地主管官署及法院備案，修改時亦同。

欲知將來　先看現在

·小記者·

全國工商界一致反對即時開放對日貿易，而國務會議終於議決開放原則。人民的反對開放，原是詞正義嚴，光明正大；而政府的議決開放，那並不是違意拂逆民意，好人民之所惡，也自有其不得已之苦衷。總而言之，倘仰由人，則啼笑皆非；行乎其所不得不行，止乎其所不得不止，環境如此，慨歎亦屬徒然。

退一步想，對日貿易出當開放以後，如果眞能進口以滿足我國需要爲主，出口以我國剩餘物資爲主，那倒也未始對本國無利；只怕這種開放，只是對日方有利，而使日方能夠操縱我們的市場；實際做起來，我所需要的，日本未必能供給；肯供給的，日本所要的，也不是我的剩餘物資，而竟也是我的需要物資。非但不能有無相劑，而且反致利害衝突，那就糟了！

將來且慢猜想，放在眼前的就有一個好實例：從日本運來的毛織物，是不是我們的必需品，這是大家都明瞭的。現在，毛紡織工業同業公會，已經爲了此事，在那裏抗爭了；我想，欲知將來，先看眼前，請中央信託局和主管當局對這件事先來一個明白的解釋！

晨·祭

·帆·

淸晨，遠山隱藏在朝霧裏，白蒙蒙的輕紗籠罩在田野，風悄悄地吹過來，又吹過去，向着遼闊而遙遠的方向。

是誰？在灑着那荒僻的墓園，綠燭流着傷感的淚，在悲悼知友？抑是戀人？野草萬生在墓上的，潮濕的沾着露水，在風中擺動着。

朝霞，停地在變幻，火球似的太陽在遠山顚上冒了出來，慢慢的在收斂，輕紗似的薄霧，由野在模糊中變得淸晰了。

綠燭在流着最後的淚，錫箔的火餘燼中跳動着，慢慢滅了，漫長的嘆息在淸靜的氣氛中盪漾，像在琴弦上跳出一個悠長而沉鬱的音符。

人，去了，踽踽地，拖着沉重的步伐，回顧，徘徊，該在有所追憶吧？

淡淡的陽光照着野草上新沾的濁淚，微珠閃耀。風悄悄地吹過來，帶着泥土的氣息，又吹過去，向着遼遠的方向。

釀酒與農村經濟

·李自强·

時常有人提議禁止釀酒，現在我來說釀酒也是生產，也許大家會說我不合理吧？的確釀酒既把很好的糧食消耗，酒又是發禍失事的根苗，但我們追本求源的問一下：釀酒的人爲什麼要釀酒？他們實不能靠釀酒賺錢，一担糧食的代價，釀成了酒以後，絕對不能再買到一担糧食，我們再研究到農村情形，種田必須要肥料，所以養豬，養豬當然必給牠食料，他們與其把很好的糧食去餵豬，到不如把糧食先來釀酒，然後把酒糟去餵豬，而且豬吃了酒糟，既肯長，又落肉。

所以，釀酒在農村，早成爲一種不可缺少的生產事業，祗是地方政府爲了認定釀酒是消耗，拚命對釀酒事業加以重捐，我們認爲殊有審度實際情形的必要，免得摧殘農村經濟。

我們既想建設農村，就要幫助他們去加以研究和改革，如何可使他們把一担糧食的代價，釀成了酒以後，還能買到一担糧食，那末他們可以釀酒得糟，養豬既無問題，肥料又不虞匱乏，田禾茂盛，以適合增產條件，更進一步說：現在農村中能夠釀得起酒的人家已經少了，倒顯示了農村破產的朕兆。

朱八戒吃冰棒

·余人·

「火焰山」，竟移到了上海，每天都在華氏一百度以上，唐僧應着當年山旁老者所說：「要想過得此山，就是銅腦蓋鐵身軀，也要化成汁哩。」唐僧等師徒四衆，取得眞經回來，要過一過上海這熱鬧，雲端落地下，恰巧降落虹橋機場，一同出了機場，朱八戒嘴饞，要嚐嚐新，小販送上一根，朱八戒把它向嘴中一丟，連紙也吞下去了，連叫涼快涼快，朱八戒一連吃了五十多支，孫行者等人也吃了十多根，一共吃了近百根的棒冰，小販討錢，一算大唐法幣十五萬元，唐僧嚇得吐舌頭怎麼這麼多，但天氣如此炎熱，不吃也不行，唐僧一路抱怨朱八戒，朱八戒起初不回答，後來忍不過挺衛道：「師父你好嚕叨，我們四衆，不過吃了十五萬元棒冰，就這樣捨不得，那些公子哥兒，在夜花園中坐坐，化上個十萬，全不在乎，你不曉得要怎麼批評人家哩。」

招考練習生兩名的結果

·顧鳴岐·

友人吳君，執行律師業務有年，近因需一繕寫文件兼料理雜務之練習生二名，於報端、類廣告中刊登聘請啓事五行。初期以爲在十數人應徵者中，甄別二名即成，然出於意料外，當廣告刊出之日，即陸續有二十餘人求見，他一一接見，繕寫了履歷後，告以於一星期內答覆，下午仍有求見者，又從郵差手中接到應徵函件約四十餘封，費數小時，方始閱讀完畢。翌日後，又陸續接到二十餘函，及十數人登門求見者。事後統計，欲謀此練習生之差使者，約百餘人，其中尙在肄業之學生爲最多，佔百分之六十，全因無能力繼續升學，減輕家庭負担，故欲謀業。次爲失業之羣，更有二人曾任小學教師數年，今亦願任是職，有九人則願不計酬報，祇要能解決吃與住二項問題，即願忠誠服務。

結果：於合格之十餘人中，採用抽籤辦法錄取二名，此實爲萬不得已之解決辦法也。區區一練習生之微職，而有如許人願効勞，由此可見社會上之迫切求職者，爲數可觀，誠屬嚴重問題，希主政者能注意及此。

虎患

·人音·

上月說南休寧，黟縣，祁門等縣，發現虎患，竟夜走入鄉村，抓噬羊犬和小孩。專署頒賞獵銃，消弭虎害，一時獵戶鄉人，莫不談虎色變。

虎是在山林的猛獸，日捉鳥兎以充飢，很少跑到鄉市來噬人，難道上月各地鬧米荒，老虎亦鬧着喫荒嗎？今日整個的農村經濟，已到了水盡山窮的絕境：山窮，所以老虎亦不甘飢困於山林，也要下山食人了。

可是今日中國的老虎很多，不僅是山林的虎；還有那市場上的黃老虎，洋老虎，黑老虎，市虎，白老虎，這麼多的老虎，都是可怕的東西，尤其是白老虎，它能把貨價的上跳，弄得升斗小民，遍地有枵腹啼飢的慘聲，這纔是最可怕的虎患哩！

杭·州·點·滴

·季·

友人來自杭州，告余謂：數日前，杭市盛傳西南關，索嶺，掘出孔明預言碑，有曰「東日初滴，烽火發生，高妖降世，遍地血腥，萬里靜浪，哀鴻於中，燕趙古隅，十室十空，車流始盡，邦隆正爭。」（碑的外形如何？面積多大？無人能詳。）

有位無滴和尙，在杭普救衆生，凡醫藥無效，或久病不癒，皆可不用醫藥，立刻治好，據說有位市長太太，也曾給他治療過，後來新聞記者要替他拍照，他說和服不大好看，待我更衣再拍，誰知他跑到靈隱寺，終不復見，市人多認爲仙人，鬧得滿城風雨。

杭市米價每担卅萬元（頭等貨），生活程度比上海低些，這兩天遊西湖也少了，因爲雖是山清水秀，畢竟炎熱乾燥，湖面不一定是淸涼世界。久不下雨，稻田乾得發白，假中再不下雨，將釀成旱災。

藿香

·楓培·

藿香屬芳草類，種來自國外，今則處處有之，二月生苗，莖方有節，中空，葉似桑而小薄，夏秋間開花，花冠如唇形。氣味芬芳，爲中醫家治暑氣時病的要藥，功能淸暑解胃，化濁解穢，煎藥時宜後下，以多煎反失氣味。古人但用其葉，今人併梗枝用之，夏令常感頭暈腦脹，飲食減少，可常以鮮藿香泡汁代茶，服之淸神開胃，頗有益，藥舖每以藿香蒸取露汁，供作飲料頗合衛生。

難考難

·巴培·

在「謀事難」「生活難」的今日，一般青年學子，目前却又遭逢到投考的困難。有人說：今日之下沒有人不要天天和困難決鬥。這話頗含有深刻意味。

我的兒子，今年初中畢業。他的國文程度，連寫一封普通書信，還不能使人看了明白。初中畢業後，在極度困難中要設法使他升學，盡「養不教，父之過」，做老子的自有做老子的責任。

暑期中，爲了兒子的投考問題，曾動了不少腦筋，化了不少寃枉費用。先是函索投考簡章，在若干簡章中，選定了幾所學校，作爲投考對象。於是兒子忙着拍照報名，支出一筆投考費，而且，從鄉間到上海來，要化費車資，膳宿費，這一筆額外支出，數目也很可觀。而考生的中膳，却須自理。

最覺寃枉的，便是一般學校的報名費每名收取一萬元。試問：供應給考生的紙張，印刷費，到底化了多少資本？賢明的主管當局，對於這種不合理的措施，爲什麼不嚴格糾正？而況，有許多學校，名爲公開招考，實則錄取與否，大半都已內定。如今謀事，要靠八行書，而孩子們升學，也需要名流闊人們的八行書，這使人萬分感歎。

經驗之談

·榮·

從事商業的基本要素，大概可分爲三種，即學識，品行與經驗。學識和品行不僅是商人應具有的條件，就是任何一種事業，任何一個人，都必須有此修養的，至於經驗，則是每一個商業從業員所應該隨時學習積聚起來的。務求其豐富精確，以期成爲一個最有能爲的商人。

有經驗和沒有經驗，用現代商業上的術語來解說，便是「內行」和「外行」。所謂內行的，就是具有某一行業經驗的，外行則否。凡是一種經驗大多經過前人許多次的犧牲，失敗之後的所得，留給後人作借鏡，另一部份則自己從實際中去體驗求得。譬如說：所操的是羊毛業，在外行人看來，羊毛無從分折其品質優劣，而在內行人則一目瞭然，那是何種等級的羊毛，價值若干，其中包含多少較好的成份，劣質成份又佔多少，估計得絲毫不爽，並無固定學識書本，完全是靠經驗去評斷。

各種行業，自有各種行業的獨特經驗，如判斷貨物品質，觀察市價趨勢，確定買賣方式，凡此種種，都靠平日多看多聽多做多學習，研習自己的才智去探求，決非語言文字所能講得明白。當然，前輩的指示也不可缺少，有句成語說：「業專則精」，就是說明要專心學習，才能獲得精確的經驗。

禿頂原因

·歸人·

人老頭髮禿頂，其實依照科學，老未必是禿頂的主要原因。禿頂的主要原因，有時候了頭皮太緊張，頭顱大，而帽子戴得太小，如我頭皮時時緊張，也能使人禿頂。禿頂大都在頭頂，那裏頭皮下肌肉比較薄，血液比較少些，頭髮滋長本靠血液營養，兩鬢及後面，因血液多，禿髮情形，比較遲而少。另一原因爲頭骨在長大，會加緊頭皮，增加壓力，血液阻滯，頭髮也禿落，曾經把猴子試驗，割去一條頭皮，把兩邊拉緊縫合起來，頭皮緊張，自會禿頂。

忙與閒

·玫務·

天下有許多忙人，但也有許多閒人，忙人呢，一天到晚都在「忙」中過生活，閒人呢，一天到晚老喊着「一無所事」。

現在的「忙人」，大多屬於上等人物，每天有公事，每晚有應酬，於是忙得不可開交，而一般閒人，却每天在空閒中度其「無米爲炊」的生活。因此，忙人羨慕閒人，閒人羨慕忙人，這樣一來，又將社會的面目加上不少形形色色。

翠衣

·培·

西瓜能淸暑熱，皮色如翡翠，故又名「翠衣」。大多棄而不食，殊爲可惜，其實西瓜皮的功能，與瓜肉不相上下，若以鹽醃切片，加油醬拌食，殊香脆可口，若食瓜腹脹不舒，以皮煎湯服之即解，此同性相消之意也。

窮的經驗

·寗頤·

窮與富的對比，人而至於窮，纔曉得愛惜金錢，纔能認清世態炎涼的面目；纔可發現貧賤交的好朋友，纔知覺悟致窮的原因和致富的途徑，纔會體味到窮人的痛苦和富人的快樂。「窮」，你眞教我得到不少立身處世的經驗呀！

語·屑

·有人·

◆有人在銀行裏領來一筆鈔票，其中有一刀十萬元的，僅法幣一千五百元，餘均爲鈔，一千五百元，且破碎不全，僅兩張完整。出此下策者，可謂「辣手」！但向誰去交涉呢？

◆此種惡劣風氣，深望速謀補救之道。

◆報上有兩則新聞：其一題曰：「工人解雇」，其一則曰：「工人福音」，是禍是福？唯工人冷暖自知。

◆社會局近在泰興路成立婦女教養所，專門收容娼妓，當即局下令各分局，取締無照娼妓，送往該所教養。

碑

·允石·

墓誌銘「歌功頌德」，貪汚碑「褒貶官風」。歌頌未必是眞，褒貶非虛辭。其實：貪汚之風早已「有口皆碑」，又何必立碑？立萬「漏一」，樹小「忘大」，又何能「殺一儆百」，又何救於貪汚之風哉？

「非錢不行」典

·惕惕·

現社會上有句口頭語：叫做「非錢不行」，蓋形容人們做事需要鈔票，不論士農工商，都缺少不得，前野敘載：「鄭僖爲吏部侍郎，掌選，贓污狼藉，引銓有選人，繫百錢於靴帶上，僖問其故？答曰：當今之選，非錢不行，僖默而不言。」這是「非錢不行」的出典，倘至今日，成了一套刻板文章。嘗見一些姑娘，將鈔票捲起，塞入襪管裏，一來可省掉攜帶皮夾麻煩，二來袋裏免得露出形跡，塞在襪管，且行且用，便利多矣，這樣看來，又是非錢不「行」了。

雜·碎

·泳泳·

◆有人說：無論那一項商店，最怕的是顧客在不滿意時一聲不響地走開，這走開意思是他永不會回到這店家來，所以當有人像雨暴似地憤怒數說商店的錯誤缺點時，這反而是一個眞實的朋友，商店可以因此而知道了自己的弱點。

◆一個孩子走到他母親跟前說：「媽，現在我有九尺高了。」「你說什麼？你如何知道有九尺？」「今天我做了一枝小尺，我把它量過，一點也不錯。」很多人就像這孩子，愛用他自己做的尺來量度他自己。

◆當她走進雜貨舖買東西時，把她瞎了眼的丈夫留在人行道上，當她回出來，驚覺地發現他已經不在那裏了，尋找的結果，他已站在對面的人行道上。「你怎樣穿過這車馬繁忙的馬路？」「唔」他回答：「有許多好心的紳士們問我要不要幫助我穿過馬路，我不想使人失望，同時，我想一定還會有人會來問我帶我回到這邊來」。

鐘錶壽命延長　全賴合金發條

·恆永·

一種新合金製成的發條，會減少一半的鐘錶修理，已經由愛爾近鐘錶公司試驗成功，這種新的合金，叫做「愛爾近合金」，可能地用於其他種種用途上，像剃刀片，外科和齒科用具，槍砲彈簧，噴射發動機活塞零件，汽車的凡爾彈簧，和許多製造上的功用。

新合金製成的發條，經過了多種的試驗，在鹽水蒸汽中浸過了五百小時，並不顯出有絲毫的銹跡，平常的鋼鐵，在一小時內便會生銹，平常炭鋼製成的發條，有高度的磁性感應，新合金發條則不受磁力感應，鐘錶的磁力感應每每引起時間的不準確，新合金的張力忍受，比了舊式的有四倍的增加。

經過十二年的研究搜尋，在一九四七年一月一日起，新合金發條開始裝入愛爾近錶。一九四六年，愛爾近公司曾經把十萬根新合金發條裝配入錶，發售出去，看顧客應用後的反應，據公司報告，直到現在爲止，這許多錶並沒有一只失敗。

這種新合金是由八種不同的原素集合起來，鈷，鉻，鎳，鐵，克羅米，鉬，錳，鈹，碳。

人定勝天　海水不冰

·恆子·

要取得一處不凍的海港，也許會達到目的了，且將不用戰爭去得來。這是瑞士的新發明，已取得英國第二〇七五一九號專利，如果這發明像敍述般的功用，那麼可以使列寧格勒成爲不凍口岸。其方法是用一根長長的穿孔的鐵管，深深地埋在水下面，把空氣送入管子，當水泡從海底上升時，帶着海底水流一起上升，海底的水含有足夠融冰的溫度，上升時調換水面薄冰下的冷水的位置，促使融化了水面的冰層。

各地經濟

張家口稅務概況

成立「稅捐稽徵處」　儘量簡化稽徵手續

本報特約記者　郭適

【張家口通訊】張家口市稅捐稽徵處，於本年三月廿一日在市政府內籌備成立，處長由秦市長興川兼任，下設總務，稅務兩課，後以業務日繁，由六月份起增設一課，計分總務，徵收，稽核三課辦事。頃記者走訪，承告上半年度稅務概況及今後工作計劃如后：

已開徵者　計有屠宰稅，娛樂稅，筵席稅，營業稅四種。

（一）屠宰稅——開徵日期：四月三日。徵收稅率，根據物價指數，每月調整一次，以重量平均總值按百分之五計稅。徵收方法，本市共有南北屠場二處，每日派有專員駐場徵收，豬每隻以四五，〇〇〇元，牛每隻以一九八，〇〇〇元，羊每隻以二〇，〇〇〇元徵收，截至六月底止，共收稅款計一二〇，六〇一，六〇〇元。

（二）娛樂稅——開徵日期四月五日。徵收稅率，以票價值按百分之廿計稅。徵收方法，本市共有影劇院六家，將戲票於前一日送交該處檢驗計數，并在背面加蓋專用戳記，每旬終了，即以票價總值及蓋戳多寡計算核稅，截至六月底止，共收稅款六七，五一四，三〇〇元，至於遊藝，歌劇或雜技表演，因時間情形減免；此外藝戶係在逐漸取締之列，故規定藝戶共用館家，因政府免徵。

（三）筵席稅——開徵日期四月廿日。徵收稅率，以飲食消耗總值按百分之廿計稅。徵收方法，本市共有飯館飲食店用十家，由處製定代徵憑單交飲食店舖，向消耗者按稅率徵收，起稅點爲一萬元，於每月終了彙繳該處開給正式稅票，按繳來稅抽出百分之三作爲代徵人之酬勞手續，截至六月底止，共收稅款計九八，八五九，八八〇元。

（四）營業稅——開徵日期五月廿二日。徵收月份，卅六年度四，五，六月份核定稅額，四月份核定額二〇一，五六六，七〇〇元，五月份核定額二〇一，九六七，八〇〇元，六月份核定額四億元（概數）。徵收方法，爲免商民繁擾計，採取簡化稽徵手續原則，由商會組織營業稅評議委員會，并派該處主管課長出席監督按各同業公會之營業狀況，由各公會公平分担，再由公會召集各該同業會商照實際負担能力，由各商販分攤稅額，然後造册呈報備案，俾繳納便利計，將稅票分發各公會直接塡發徵收，彙成總數，連同稅票存根聯繳該處核對，截至六月底止，計共收入四五月份稅款三五〇，九七四，五〇〇元，并照規定以百分之五解繳省庫，可供市政動用者僅一七五，四八七，二五〇元。

待開徵者　計營業牌照稅，使用牌照稅兩種。

（一）營業牌照稅——籌備經過，因牽涉範圍較廣，曾邀集市府，警局，商會討論原則，決定「盡量簡化稽徵手續」調查登照，依據責任性質分別辦理，惟稅捐必須由該處統一徵收，以免商民不明眞象而有苛雜之議。徵收稅率，擬照資本總額，不分營業種類，一律按千分之三計稅，蓋一般商號多有兼營，分類等徵收，恐其率不一，難期公允，俾與新修正之稅法相符。徵收方法，由該處擬定申請書及申報表經調查屬實後，照規定標準課稅并發營業牌照。

（二）使用牌照稅——籌備經過同營業牌照稅。徵收稅率尙未決定。徵收方法，除汽車牌照遵省府命令由綏省公路管理處登記製發外，其餘膠輪，鐵輪，大車，手推車，人力車，腳踏車，及獸力車牌照，由市府統製發，依照稅法規定分營業，自用兩種，稅捐由該處統一徵收。

最近擬備開徵者，計有土地改良物稅（房捐），契稅二種。現正與有關機關會商并調查中，一俟就緒即行開始。

各項統計　本市經商成立之公會計五四，入會會員共三，二九一家，此外攤販設有攤販管理所，現已登記者共約五千餘家。

綜計本市至六月份止，各月收支及不敷概況如左表（另條）據秦市長表示稱：本市營業稅係自四月份開徵，而省令是三月份開徵，爲顧念商民艱苦，擬將放棄追徵，本府抱定向市民要一文錢必須用在地方事業，老意，市政開支力求節儉，關於牌照稅現已決定如擬開徵，特稅中之牲畜稅決定八月一日起開徵，至特稅中之米麥稅予以保留，并鄭重聲明稱，本市今後生產事業發展後，市府財政能有補益時，一俟特稅由三種減爲二種，而致根本不徵特稅，以符各方期待云。（七月廿九日寄）

月份	稅課收入	市府支出	不敷數額
四月份	五二，一六〇，八〇〇元	一三二，八五九，七九五元	八〇，六九八，九九五元
五月份	一八二，三七三，四八〇元	三〇九，八二八，四一七元	一二七，四五四，九三七元
六月份	二六四，九三四，五五〇元	三四九，七八七，五五二元	八四，八五三，〇〇二元
合計	四九九，四六八，八三〇元	七九二，四七五，七六四元	二九三，〇〇六，九三四元

不堪回首話東北

工業地區將成荒蕪　煤鐵之都難以復興

一不甘烟的重工業區

東北有兩個重要城市，哈爾濱爲工商業區，瀋陽爲工業區，今哈爾濱尙未接收，可是本身的價值已存在，瀋陽之所以可貴者在於工業之設，但自八一五後，在此工廠多未復工，共有工人生產者，最大不入。瀋陽之工作區在鐵西，調閘完全是工廠區，面積二十餘方里，烟囪林立，大小遠望之如江畔密集之船桅，工廠共計一千餘家，有破壞者，有完整者，有破壞可以修理者，大部份工廠之動力用電，電源來自小豐滿。昔日小豐滿可發電六十萬克羅瓦特，四台發電機被蘇聯移去，今有兩架電機僅能發電十五萬克羅瓦特，而電話又時遭共軍破壞，即瀋陽市內之用電，也是忽斷忽續，工廠之用電，使動力供給，這是工廠遭受最嚴重的一個打擊。昔日工廠，機器隆隆，烟霧濛濛的工業區，而今工廠多被破壞，機械損壞，政府各機關所接收的工廠，多未能開工，長此拖延下去，將變成一荒廢的地區。

二煤，鐵二都的現狀

撫順號稱煤都，在八一五前，每年產煤一千五百萬噸，最高紀錄達一千餘萬噸。撫順車站每日能運出三四萬噸貨物，可稱大露天煤礦，在遠東爲最大之煤礦，有露天礦，除美國外，居世界第二位，則撫順接收後，產煤大減，日僅產煤一千五百噸，多至二千噸，計每年僅產七十餘萬噸，因坑木之產源，均在共區，坑木缺乏，無法增產，他如抽水機械，及搬運機等，俱需電力，小豐滿之電力不足，且時斷時續，運輸亦無法運出，大批增產之煤，又因機車與車皮均缺乏，爲蘇聯拿走，自然減了出額。

鞍山號稱鐵都，鞍山製鋼所，每年可產鋼鐵三百餘萬噸，昔時日人設有四十三個不同的株式會社，這四十三個株式會社，好似一個鋼鐵聯合，每一株式會社都各有所製，鐵煉出來，便立刻送到四周三個株式會社，製造不同的物品，每一株式會社，都是規模宏大，爲在關內所見，的工廠。可惜一部份機器被運走，所剩餘的，又被共軍破壞，但仍有當時的規模，破壞只限於經費多數不能復工。

香港的織造業

海外定單銳減銷路呆滯　原料缺乏工資成本過高

黃金時代的過去

香港織造業的黃金時代已經過去了，這景象開始在本年三月以後。

形成這種不景氣現象，自然是海外定單的銳減，銷路的遲滯打擊。

在復員之初，香港，廣州，上海三地的織造品可以說是獨霸了南洋市場，當時對南洋的航運復興之速，實與織造品有莫大關係。

三月中旬，英國將大量印度棉紗及棉布推出南洋，這一來已經把市場佔去了一部份，價格亦受影響而低跌，到四月初旬，南洋經濟惡化的打擊，使購買力普遍低落，更是一個不小的打擊，一直延到五月中旬，麥克阿瑟宣佈恢復日本對外貿易，和日本商業界宣佈將加緊生產，準備輸出，而日本政府確定在本年度將一億五千八百萬方碼棉織品供應遠東各地。

織造業的現況

在這暴風雨的前夕，香港織造業的現況是怎樣呢？是不是眞如香港一部份織造商人所說「大多相繼停工或工作時間減一半」呢？是不是香港百貨商店減價旗幟飛揚，就是以可說這一切呢？

我曾和香港一位織造廠廠主談過以及和一部份織造工人談過話，綜合他們的資料，香港的現況對織造業的認識有以下幾點：

（一）截至現在爲止，香港停業的織造有兩家，一家是營業不景氣所致，一家是僱員勞資糾紛的問題。

（二）現在各廠的營業平均在最興旺的時候的百分之五十至五之間，比較平常營業額六十低約百分之十左右。

（三）織造工人並未大量失業，不過大多已停止外招新工，晚上已停用，女工工資已有減低之跡象。

（四）香港織造業以織布廠營業較減退，其次即爲內衣廠，其它毛巾廠，線轆廠，織襪廠等業務如常。

（五）從織造廠資方所透露盈利數額及比率已大大減少。

（六）日貨銷路在牛皮狀態之中，外銷雖減，但仍未斷絕，比之最興旺時外銷減半之譜，當市價低跌時，外客無莊立即大量買入，市被扯上，可是同上後，立即又變成滯銷狀態，顯見外銷爭取只在成本問題之上。

至於當前香港織造廠所遭遇的困難，有以下幾點：（一）原料缺乏，港府雖按期有所配給，可是價格始終有所限制，相當的高，難和印度織造品競爭。（二）資方認爲工資過高是一個使之不能大量生產，向外競爭的主因之一。（三）織造設備機械尙未有所擴充及完備，管理方法仍多因循，生產效率不高。（四）美國貨品質優良，而價格不會高了。

織造廠將來會倒閉嗎？

事實上，現在香港織造業可以說是「悄悄不可終日」了，這個原因很簡單，不外是外銷市場的被佔，南洋一部市場被印度，日本取代。而香港市場也誠恐廉價日貨來沖銷，另一方面，美國似乎對遠東織品市場不願放棄，準備外銷競爭的底下，所以在這種傳說紛紛的底下，香港織造業大有「做日和尙撞日鐘」之嘆！

我們以爲在香港受原料及產品的限制之下，一時要減低成本去和外國競爭，不是一件容易的事，也就是說在大風雨將來臨的時候，少數有些規模較次的要先告破產，而規模大的工廠，就只有增資，改善機械及管理，以減低成本才能可以支持下去，而這就得看港府當局的扶持，以及廠商本身的努力如何了，現聞印棉紗即將解禁出口，這也未嘗不是香港織造業的喜訊！

今日遊藝節目

大華：二時　四時半　七時　九時　米高梅　血海飛雷
滬光：二時　四時　七時　九時　血海飛雷
大上海：今天二時　五時　人間尤物
巴黎：二時　四時　七時　九時　桃花依舊春風
金門：今天二時　五時　回首話當年
金城：今天二時　五時　龍鳳花燭
西海：今天二時　五時　天羅地網
國聯：今天二時　五時　義犬壽主
蓬萊：二時半　四時半　七時　九時　血蝶梅
東海：二時　四時　七時　九時　跨海征東
逸園：雷電華　大九時　小鹿班比
上海：二時半　四時半　七時　九時　魚雷大祕密
亞蒙：二時半　四時半　七時　九時　泰山沙漠大捷

大光明：今天二時　五時　七時　九時　丁香山
國泰：今天二時　五時　七時　九時　香檳鴛鴦
美琪：今天二時　五時　七時　九時　天堂之夜
南京：今天二時　五時　七時　九時　一千〇一夜
麗都：二時　五時　七時　九時　跨海平魔
杜美：二時　四時半　六時　九時　列寧
浙江：今天二時　五時　七時　九時　呆人蕙福
泰山：二時半　五時半　七時　九時　四千金
滙山：二時　四時　七時　九時　白楊　還鄉日記
西山：二時　四時　七時　九時
滬東：二時　四時　七時　九時　杜十娘
嘉興：二時　四時　七時　九時　會師柏林
皇后：二時半　四時　七時　九時　追

黃金大戲院　電話84114　今天夜戲　王英高　花蝴蝶　高盛麟　鐵籠山　姜妙香　王芙蓉　穆柯寨

天蟾舞台　電話90560　今夜　高雪樵　閻少泉　泗洲城　唐韻笙　于素蓮　投軍別窰　張雲溪　郭金光　大三岔口　趙鶴笑　紡棉花　張唐于　鐵籠山

中國大戲院　電話93072　電話97177　陳鶴峯領銜主演　四集太平天國　富貴與貧賤　血海冤仇

大舞臺　電話92020　滿場涼風　涼爽如秋　六集荒江女俠　神秘堡壘　血濺鋼刀　洛陽慘案

共舞台　電話84808　今天夜場　台前部白蛇傳　隆重演出　閻瑞生　汽車上台　游泳　眞水